PETI SALVIETTI

PRESENCIA

MATUTINO FUNDADO EL 28 DE MARZO DE 1952
AÑO XXV- Nº. 6.523- LA PAZ, BOLIVIA, MARTES 3 DE AGOSTO DE 1976- 14 PAGINAS- $b. 3.00

PAPAYA SALVIETTI

Salvietti

Papaya Salvietti fue la primera, hoy es la única

En Bolivia existió civilización gigante, según arqueólogo inglés

Era tan grande como la griega o la romana y Trinidad estaría asentada sobre uno de los terraplenes construídos por ese imperio.

LONDRES, 2 (AP).- Una vasta civilización de la prehistoria, comparable con los imperios griego y romano, existió en Sur América, dijo un arqueólogo aficionado británico.

Ross Salmón, con películas tomadas durante una expedición de dos meses por BOLIVIA, dijo que tiene evidencia de una vasta cadena de canales de irrigación para controlar inundaciones, y promontorios de tierra hechos por el hombre —muchos de los cuales son del tamaño de una ciudad moderna de 200.000 habitantes.

Salmón de 50 años de edad, escritor y explorador y ex criador de ganado en Sur América, dijo en conferencia de prensa hoy que los indios eran capaces de trabajar la tierra en los llanos, algo que el hombre moderno no puede hacer debido a las inundaciones.

El opina que los sistemas de drenaje de los indios de la antigüedad tenían métodos que podían ayudar a resolver algunos de los problemas de escasez de alimentos de hoy día.

Salmón dijo que su teoría es respaldada por el Dr. Carlos Sanjinés, Director del Instituto Boliviano de Arqueología, quién le dijo era el más prominente arqueólogo de Sud América.

Salmón calcula que hay unos 20.000 terraplenes, en el mayor de los cuales está hoy día la población de Trinidad, en el norte de BOLIVIA.

Salmón estima que la desaparecida civilización era "gigantesca" y posiblemente se extendía de un extremo del continente al otro.

Cree que los montículos artificiales mantenían a los indios en lugar alto y seco durante las inundaciones de invierno y los canales de irrigación y presas atrapaban el agua para usarla en caso de sequía y mantener así una nación de millones. Los canales podrían haber sido usados para el transporte en botes, dijo Salmón.

Una rasadora recientemente se abrió paso a través de uno de los montículos durante operaciones de construcción de una carretera, y se descubrió que debajo había gran cantidad de vasijas, de mayor espesor que la alfarería inca, sin la delicadeza de ésta última.

Las piezas de cerámica estaban decoradas con elaborados diseños y trabajos de pintura, dijo Salmón, quien agregó que los arqueólogos bolivianos esperan determinar la antigüedad de las mismas.

Agregó que promontorios similares han sido descubiertos en la totalidad de Sudamérica al este de los Andes y de forma tan consistente que da a entender que tuvo que haber una organización extrema.

Reunión de ministros en Lima

Habría consenso para revisar "Decisión 24" de Grupo Andino

La modificación tendería a flexibilizar el acuerdo

LIMA, 2 (AP).- Ministros de los seis países del Pacto Andino sostuvieron hoy conversaciones informales esperándose que mañana quede inaugurada la VII Reunión de Ministros del Acuerdo de Cartagena.

Los representantes de BOLIVIA, Colombia, Chile, Ecuador, Perú y Venezuela que participarán de esta importante reunión a nivel ministerial y que ya se encuentran aquí, dedicaron el día para mantener conversaciones informales, fundamentales para dilucidar algunos problemas antes de entrar en la reunión formal, que es considerada una de las más importantes desde la creación del Acuerdo en mayo de 1969.

El punto principal de esta reunión es la ratificación del protocolo adicional y también la revisión de la Decisión 24 sobre régimen común para tratamiento al capital extranjero.

El protocolo adicional amplió en dos años los plazos para mantener en reserva los productos que pueden ser objeto de programación industrial en los seis países miembros del Grupo y la liberación comercial de la región.

El mencionado protocolo fue una fórmula de compromiso que se llegó en la cita de fin de año cuando vencían los plazos para aprobar la programación industrial y la liberación. Con ese motivo se produjeron intensas discusiones y se dejó a esa fórmula que todavía no ha sido ratificada por todos los países.

El otro punto importante para los Ministros andinos es la Decisión 24. Cuando Chile cambió de régimen con la caída del socialista Salvador Allende y su reemplazo por una Junta Militar, ese país presentó objeciones al régimen común. Incluso pidió autorización que se concedió para transferir empresas que habían sido expropiadas por el Esatdo durante el Gobierno de Allende y venderlas a capitales extranjeros, considerando que el país no contaba con ahorro nacional suficiente para hacerse cargo de las mismas.

La posición de Chile fue duramente atacada en esa oportunidad pero las condiciones cambiantes de la política económica internacional ha hecho que esa resistencia sea moderada. Asimismo, comenzaron a conocerse opiniones sobre la posible modificación de algunos puntos del régimen común, especialmente en cuanto a la remisión de utilidades de las empresas extranjeras que es el del 14 por ciento, por estimarse que esa suma no se ajusta a la realidad actual ya que dinero colocado a plazo fijo en grandes países rinde un beneficio similar.

También esa posición, que al principio fue rechazada, ha dado paso a la comprensión. La mayoría de los países está en favor de una revisión de la Decisión 24 pero que esa modificación no haga cambiar su espíritu.

En el caso del Perú, se desea darle flexibilidad y adaptarlo a la nueva realidad económica mundial pero sin alterar su esencia. El Presidente General Francisco Morales Bermúdez en su reciente mensaje del 28 de julio dijo que Perú seguirá defendiendo los principios del régimen común y en la búsqueda de formulas conciliatorias constructivas.

Desde los inicios del Acuerdo de Cartagena los calendarios se cumplían regularmente, pero en general eran disposiciones sobre bases teóricas. Cuando se entró a la etapa práctica, es decir la programación industrial comenzaron a sentirse los problemas y la programación se ha demorado por lo cual fue necesario adoptar el protocolo adicional.

Hasta el momento, la metal mecánica es la única que ha sido delineada con la asignación de unidades a los distintos países, en una primera etapa, y se sigue trabajando con el resto.

Cuando se consideró la automotriz se aprobaron las unidades que manufacturarán cada uno de los seis países del Pacto, pero cuando se trató el problema de auto partes y elementos comenzaron días de dificultades que han atrasado la implementación del programa. Como consecuencia ulterior se han demorado otros como la petroquímica, farmacoquímica, papel y celulosa.

Aparte de los dos puntos mencionados, se considerará en la actual reunión el arancel externo mínimo común y el programa industrial del sector automotor, el tratamiento a los bienes suntuarios en la región y la evaluación del proceso de integración andina.

Los Ministros asistentes son: Contralmirante Jorge Du Bois, de Integración del Perú; Carlos Calvo, de Finanzas de BOLIVIA; Diego Moreno, de Desarrollo de Colombia; Sergio de Castro, de Economía de Chile; Galo Montaño, de Industria, Comercio Integración de Ecuador y Héctor Hurtado, de Economía de Venezuela.

.CONGRESO EUCARISTICO.- Filadelfia 2 (AP).- El Cardenal James Knox, de Melbourne, Australia, enviado personal del Papa Paulo VI, bendice a la multitud durante la procesión con que comenzó en Filadelfia la misa inaugural del 41 Congreso Eucarístico Internacional. El Congreso terminará el domingo próximo (Radiofoto AP).

Tercera fase de rehabilitación de ENFE demandará $b. 1.220 millones

- Se alcanzó al presente 90% de avance de la segunda etapa

La tercera etapa de rehabilitación de la Empresa Nacional de Ferrocarriles (ENFE) demandará la inversión de 1.220 millones de pesos (61 millones de dólares), hizo saber ayer el Gerente General de la misma, Ing. Gustavo Méndez Torrico.

Como se sabe, ENFE se ha propuesto llevar a cabo su rehabilitación general en tres etapas. Su Gerente General hizo hincapié en que en la segunda se ha avanzado el 90 por ciento y que ella concluirá en los próximos meses.

Las autoridades de ENFE han programado los alcances de la tercera fase. La documentación será enviada en septiembre venidero al Banco Mundial, entidad ésta que prestó su concurso financiero en las dos etapas anteriores.

El Gerente Gustavo Méndez dijo que la rentabilidad que alcanzó ENFE desde el año pasado será base fundamental para proseguir con la tercera fase que, como se dijo, demandará 61 millones de dólares, de los que 51 millones se negociarán en el extranjero y 10 corresponderán al financiamiento interno.

El superávit que alcanzó ENFE durante 1975 fue de 55 millones de pesos. El año anterior, había tenido una pérdida de 113 millones de pesos que fueron absorbidos por el Estado. Las autoridades de esa empresa manifestaron que con los resultados de la gestión pasada se había iniciado una nueva era para ENFE.

Entre los principales objetivos que se perseguirán en la tercera etapa está el de adquirir 500 carros para transporte de carga y 60 coches para pasajeros; vale decir que el mayor intento será contar con la máxima capacidad posible de transporte.

El Ing. Méndez Torrico dijo que será un esfuerzo de implementación a los trabajos que se realizaron hasta ahora y que, además de hacer que el equipo de tracción sea totalmente a diesel, se hará el mejoramiento total de las vías, se racionalizará el transporte ferroviario y se aplicarán todas las medidas complementarias que sean necesarias.

La finalización de la segunda etapa está considerada con la llegada a fin de año de los últimos pedidos de equipos, herramientas y materiales. Las primeras partidas de esos pedidos llegarán a finales de este mes, según dijeron los responsables de ENFE a la prensa.

Parte importante también entre los trabajos a realizarse en la próxima fase de rehabilitación de ENFE serán las construcciones de complejos de estaciones, especialmente en Oruro y Santa Cruz, lugares en que estos proyectos demandarán la suma de 4 millones de dólares. También existen los proyectos de las terminales de Cochabamba y otros lugares.

Las autoridades de ENFE han estimado que el número de locomotoras pedidas a fabricantes del extranjero será suficiente para atender los requerimientos del servicio.

Serán 39 esas máquinas, de las que 17 son adquiridas de la General Electric del Brasil y las restantes vendrán del Japón y de Rumania; las adjudicaciones fueron hechas la semana pasada. Será una de las máximas inversiones en la rehabilitación de ENFE; su monto es de aproximadamente 20 millones de dólares.

ACLARACION

El Gerente General de ENFE dijo que en ningún momento se ha logrado la recapitalización de esa empresa con la venta de sus terrenos y otros inmuebles. La aclaración fue hecha debido a publicaciones hechas en días pasados.

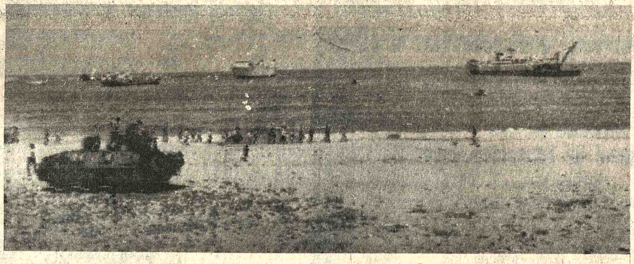

.ACCION DE PAZ EN LIBANO.- Sidón, Líbano (AP).- En las playas de Sidón, Líbano, se encuentra uno de los 62 tanques anfibios libios y su personal para colaborar con la Fuerza de Paz Arabe en Líbano, A la derecha aparece el barco utilizado para transportar al grupo (Radiofoto AP).

Ciento diez temblores sacudieron China desde el miércoles pasado

Población vive atemorizada ante anuncio de nuevo terremoto

TOKIO, 2 (AP).- Residentes extranjeros en Pekín comenzaron a llegar hoy a Tokio y Hong Kong en tanto que los funcionarios chinos repitieron sus advertencias de otro violento terremoto en el nordeste del país e informaron que durante el fin de semana ocurrieron 110 temblores secundarios.

Los medios de información chinos no han revelado aún las cifras de víctimas del terremoto de la semana pasada, pero el "Diario del Pueblo" dice hoy que "algunos obreros y campesinos pobres y de clase media baja han entregado sus vidas para rescatar a sus hermanos de clase".

En Tangshan donde según visitantes extranjeros casi no quedó edificio en pie, la Agencia Oficial Hsinhua dijo que "una gran mayoría" de los que estaban en las galerías de la mina de carbón de Kailuan al ocurrir el terremoto retornaron a la superficie a salvo. Agregó que "en la ciudad ahora mucha gente está fuera de peligro".

Los corresponsales japoneses en Pekín dijeron que el Ministerio de Relaciones Exteriores informó que los temblores ocurrieron en la zona de Tangshan. Cinco de ellos tuvieron una magnitud de más de cinco grados de la Escala de Richter y todos llegaron por lo menos al grado cuatro de esa escala, según su información. El terremoto del miércoles pasado tuvo una intensidad de 8,2 grados de la Escala de Richter.

Numerosos trabajadores de socorro han convergido en la zona de Tangshan desde todas partes de China, dijo Hsinhua.

Agregó que entre los suministros de emergencia que se envían figuran cereales y otros alimentos, medicamentos, tiendas de campaña, utensilios de cocina, frazadas, ropas, esteras de paja, materiales para techos, maderas, cemento, casas y puentes prefabricados.

También dijo Hsinhua que los servicios de ferrocarriles, las carreteras, el suministro de agua y electricidad y las comunicaciones "son restaurados paso a paso. Las tareas de auxilio para los afectados por el terremoto en las zonas rurales de la Prefectura de Tangshan están bien adelantadas", agregó.

"El mayor problema en Pekín es no saber qué pasará", dijo Davie Silburn, un ingeniero inglés que trabaja en la capital china y llegó a Hong Kong.

Añadió que se "advierte constantemente a la gente que habrá otro terremoto. Se vive en una ansiedad constante".

Hoy llegaron a Hong Kong desde Pekín 52 británicos, 28 australianos, seis finlandeses, tres noruegos y tres holandeses.

El primer grupo de familiares de funcionarios de la misión de enlace norteamericana en Pekín llegó a Tokio.

Las ocho mujeres y los 12 niños aparentaban tranquilidad y estaban bien vestidos y una de ellas dijo que en Pekín los chinos parecían muy aterrorizados.

Un avión nipón fletado especialmente recogió a varios japoneses, principalmente miembros de misiones diplomáticas, periodistas y empresarios que se desempeñaban en Pekín. Algunos de ellos dijeron que se informó que unas 50 personas murieron en la capital en el terremoto del miércoles.

En Bangkok, el gobierno tailandés indicó que se había dado instrucciones al Embajador en Pekín para que decidiera una evacuación según las circunstancias.

En días más habrá un informe final sobre si hay vida en Marte

PASADENA, CALIFORNIA, 2 (AP) - Informaciones que podrían o no indicar la existencia de vida en Marte continúan llegando a la Tierra desde el laboratorio automático Vikingo I. Los científicos tratan de descifrar el significado preciso de los datos recibidos.

El grupo de investigación del Programa Vikingo dijo que los datos, entre ellos una abundancia inesperada de oxígeno en una de las muestras de suelo marciano analizadas podría constituir un indicio de vida en el planeta rojo.

Pero los científicos añadieron que sustancias de química inorgánica como los cristales de peróxido, podrían ser también causa de tales reacciones.

"Los biólogos se devanan los sesos tratando de descifrar la información", dijo un vocero del Programa.

Los resultados de otro experimento también podrían considerarse indicadores de la existencia de vida bacterial en Marte, pero los científicos trataban de excluir primero cualquier otro tipo de explicación plausible antes de decidirse por la biológica.

El experimento se basa en la teoría de que si existe vida en Marte, los organismos en cuestión tendrían que comer, digerir y metabolizar sustancias en forma similar a los seres vivos de nuestro planeta.

En el experimento, el laboratorio automático colocó una mezcla de sustancias nutritivas en una de las muestras de suelo marciano recogidas hace pocos días por un brazo mecánico.

Las sustancias nutritivas están permeadas de un material radioactivo -Carbono 14. Si los organismos marcianos tienen un metabolismo similar a los terrestres, los productos de desecho de ese metabolismo volverían a la atmósfera en forma de gases, que en este caso también serían radioactivos, debido al Carbono 14 ingerido con las sustancias nutritivas.

Un contador Geiger minúsculo podría comprobar seguidamente la presencia de radioactividad en la atmósfera del minilaboratorio.

En el primer semestre

Ventas de minerales y metales alcanzaron a $us 169.150,125

.Las exportaciones de minerales y metales durante el primer semestre de 1976, alcanzaron a $us. 169.150.125.-, de acuerdo a una información oficial del Ministerio de Minería.

Con relación a las exportaciones de 1975 en el mismo período, este año las ventas se incrementaron en alrededor de siete millones de dólares.

Las ventas se refieren a concentrados de estaño, estaño metálico, cobre, plomo, zinc, wolfram, plata, bismuto (concentrado y metálico), antimonio (concentrado y metálico), cadmio, manganeso, berilio y hierro.

Entre minerales no-metálicos, se exportaron azufre, baritina, sulfato de sodio, calcita, magnesita y yeso.

COMPRADORES

En citado período, Estados Unidos se constituyó en el principal comprador de minerales y concentrados; estas transacciones alcanzaron a un monto de $us. 68.951.262.

Le siguen Gran Bretaña, con $us. 24.828. 358.-; Suiza, con $us. 11.664.234.-, Japón, con $us. 9.858.411.-, Alemania, con $us. 5.579.000 Bélgica, con $us. 4.340.533.-, España, con $us. 4.307.308.- Francia, con $us. 712.387.

En la órbita socialista, Rusia fue el mayor comprador, realizó operaciones por un valor de $us. 7.398.025.

En orden de importancia, los siguientes países también compraron minerales bolivianos: Polonia, Hungría, Checoslovaquia, Grecia, Holanda, Italia, México, Argentina, Brasil, Chile, Colombia, Perú y Venezuela.

Policía rescató a niño secuestrado

El niño Pablo Quirós Salvatierra, de año y medio, fue entregado anoche sano y salvo a su padre, al terminar con éxito la labor de rescate iniciada por agentes de la DIN 72 horas antes, cuando fue denunciada su desaparición. La parte final de esta operación se llevó a cabo a las 22.30 de anoche en la Ciudad Satélite, en alguna de cuyas casas se encontraba el niño.

Poco antes de la medianoche, el menor era entregado a su padre quien, emocionado, no pudo contener los sollozos cuando lo recibió apretándolo contra su pecho.

El teniente Jorge Rivera, Jefe de Seguridad del DIN, al dar la noticia a la prensa, recordó que el menor había desaparecido de su hogar el viernes, secuestrado por la empleada doméstica que residía en la misma casa, en la calle Manuripi Nº 642 de la zona de El Tejar. Ella y otra mujer, cuya identidad no fue proporcionada por la policía, tramaron el secuestro por "motivos comerciales". Pretendían vender al menor.

El caso se asignó al detective Humberto Sotomayor, quien en posesión de datos informales se trasladó hasta la Ciudad Satélite. Allí pudo establecer que la empleada doméstica Patricia Salazar Saucedo, cuya edad fluctúa entre los 15 y 17 años, juntamente con otra persona aún no identificada, solicitaron alojamiento en la casa donde fue encontrado el niño. El detective Sotomayor, con el apoyo de agentes de la Seccional de la Ciudad Satélite, procedió a la detención de las secuestradoras. Patricia Salazar Saucedo, natural de los Yungas, en sus primeras declaraciones informativas declaró que el niño secuestrado iba a ser conducido hasta la ciudad de Cochabamba para su posterior venta.

Pablo Quirós Salvatierra enterado de este hallazgo se trasladó hasta la Central del DIN donde entre sollozos y palabras de agradecimiento recibió de manos de la policía a su menor desaparecido.

Ultimas de la noche

.BOGOTA, 2 (AFP).- Un temblor de tierra de mediana intensidad sacudió esta noche el occidente de Colombia, sin que se registraran víctimas o daños.

El movimiento telúrico, con grado cuatro en la escala internacional de uno a doce, según el Instituto Geofísico de los Andes, tuvo su epicentro en la región del Alto Baudo, Departamento del Choco, unos 700 km. al oeste de Bogotá, sobre las costas del Pacífico.

LOVELAND, COLORADO, EE.UU. 2 (AFP).- A 77 ascendió hoy el número de muertos por las inundaciones que el domingo devastaron la región de Larimer tras la crecida de las aguas del Río del gran cañón Thompson.

El último balance provisional de la tragedia hecho por el Sheriff del Condado de Larimer, Robert Watson, precisó que 57 cadáveres fueron rescatados y que por lo menos otros 20 fueron localizados en el fondo del cañón.

Precio de esta edición $b. 3

El Ministerio de Trabajo y Desarrollo Laboral, mediante Resolución Ministerial Nº 548-76, ha dispuesto el recargo de $b. 1.- a la presente edición, el que será destinado "al pago de Aguinaldo de Fiestas Patrias" a los Voceadores de Periódicos, Revistas y Loterías.

La parte resolutiva de la disposición es la siguiente:

Autorízase a las empresas periodísticas de toda la República, para que el día 3 de agosto del presente año, recarguen $b. 1.- por ejemplar de periódico vendido, con destino al pago del Aguinaldo Patriótico, para dicho sector.—

Regístrese, hágase saber y archívese.—

Fdo. CNL. DEM. MARIO VARGAS SALINAS, Ministro de Trabajo y Desarrollo Laboral —

ES CONFORME: Fdo. Flavio Durán Zuazo, Subsecretario de Trabajo — ES COPIA FIEL DEL ORIGINAL.

.CARRETAS.- Una caravana de carretas tiradas por caballos pasa frente al monumento a Washington y el "Reflecting Poll", en la capital de los EE.UU. La caravana era parte de una de las que convergían sobre Valley Forge para un festejo del bicentenario. Carretas y coches de los cincuenta Estados han participado en viajes de un año de duración. USIS.

Fuerte sismo sacudió ayer las Islas Fiji

.MEXICO, D.F. 2 (AP).- Un sismo de siete grados en la Escala de Ritcher fue detectado hoy por la Estación Sismológica de Tacubaya con probable epicentro en las Islas Fiji, en el Pacífico Sur.

"De pronto creí que era otro terremoto en China, "dijo el Ingeniero Jesús Figueroa. "Me impresioné muchisimo, pues pensé que los chinos por fin habian descubierto una forma para pronosticar con exactitud los terremotos"

El vocero de la Estación se refería a la evacuación que realizan las autoridades de la República Popular China en regiones de Tanshan y Tienstin ante el pronóstico de que pudiera repetir un terremoto como el que con una intensidad de 8.2 grados estremeció la semana pasada esa región.

"Creemos que aún no existe una técnica para poder predecir los terremotos, "dijo Figueroa. "Por eso me impresionó muchísimo el sismo de esta mañana. Creí que era en China, pero cuando estudiamos las gráficas regresamos a la realidad. Todavia no hay una forma de pronosticarlos"

Figueroa dijo que en un estudio realizado por Orozco y Berra de 500 años de sismos en México, se consigna que en muchos casos se ha notado inquietud y alarma en animales domésticos antes de un sismo, lo cual según algunas informaciones periodísticas ha sido base de las autoridades chinas para temer otro terremoto.

"No creemos que eso nos pueda dar base científica para saber si el sismo presentido por los animales va ser un terremoto o un simple estremecimiento de tierra, "dijo Figueroa.

Explicó que la liberación de energía ha ocurrido hasta ahora en forma imprevista.

Acelerarán asfaltado de Oruro a Machacamarca

ORURO, 2 (PRESENCIA).- El primer tramo del asfaltado de la carretera Oruro-Vinto-Machacamarca, podría ser entregado hasta el 15 del siguiente mes de Octubre, según manifestaron personeros de la empresa que tiene a su cargo la obra. El trabajo totalmente terminado -agregaron estará listo para fines del presente año.

La afirmación de los personeros de la empresa "Petricevic" surgió durante la inspección que realizó a la obra el fiscal de distrito, doctor Walter Soto Luna, junto con el representante de la Corporación de Desarrollo de Oruro, ingeniero Rafael Bustillos.

La obra, en relación al plazo fijado para su conclusión, en el contrato respectivo, lleva considerable retraso. A su demora, se atribuyen perjuicios para el desarrollo de Oruro. La carretera Oruro-Vinto-Machacamarca, con su pavimentado, vincularía tres regiones calificadas como pilares para su expansión industrial.

En el tramo Oruro-Vinto, a su vera, ha empezado a tomar forma el futuro Parque Industrial, cuyo crecimiento está experimentando limitaciones por la falta de una carretera adecuada, como en el caso de la Planta de Pesticidas.

En Vinto se halla el Complejo Metalúrgico más importante del país, con sus funciones de estaño y antimonio. En Machacamarca, centro minero-ferroviario, pronto se alzarán dos grandes plantas de volatilización de minerales y una posible planta refinadora de cobre.

Por estas razones la inquietud de las autoridades, entidades cívicas y la población toda de Oruro, por el lento avance del pavimentado de la mencionada carretera, expresadas en tono de protesta y queja, a las esferas oficiales, pidiendo sanciones para la firma "Petrisevic"; quejas que han sido elevadas hasta el mismo Presidente de la República, pidiendo su intervención en la solución del problema.

COMPROMISO

Varios de los motivos que urgen a la pronta conclusión de ese camino fueron expuestas por el fiscal de distrito, a los personeros de la empresa constructora. En respuesta, el ingeniero Juan Ponce señaló que la empresa que representa está consciente de la responsabilidad que asumió al adjudicarse la obra y que en mérito a ella, la obra, en su primer tramo asfaltado, sería entregada hasta el 15 de Octubre del presente año.

Agregó que la obra, totalmente concluida, estará lista para fines de 1976.

Luego explicó los contratiempos que afrontó "Petricevic" en la ejecución de la obra y que incidieron en su avance normal. Citó entre estos, la falta de provisión de asfalto por parte de Yacimientos Petrolíferos Fiscales Bolivianos, determinando que la empresa tenga que importar este material, cuya primera partida ya llegó, pero que las siguientes se han retrasado, debido a problemas de transporte, el atraso en el pago de planillas, también hizo que la obra avanzará de acuerdo con ese ritmo; asimismo influyeron en los trabajos factores climatológicos.

En la inspección, también estuvieron personeros de la regional del Servicio Nacional de Caminos, entidad a la que se culpó en las reclamaciones anteriores, por la demora en la obra, por ser su supervisora.

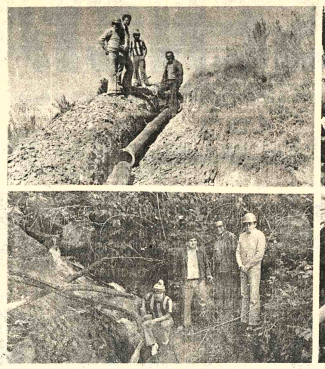

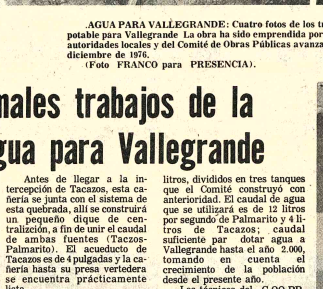

AGUA PARA VALLEGRANDE: Cuatro fotos de los trabajos que se ejecutan en el nuevo sistema de agua potable para Vallegrande La obra ha sido emprendida por la empresa contratista SAETA. Los trabajos, según autoridades locales y del Comité de Obras Públicas avanzan normalmente y se calcula que serán concluidos en diciembre de 1976.
(Foto FRANCO para PRESENCIA).

Festejarán sesquicentenari de Corte Suprema de Justi

SUCRE, 2 (PRESENCIA).- Una Comisión integrada por magistrados y funcionarios de la Corte Suprema de Justicia será la encargada de elaborar el proyecto de programa que se desarrollará el próximo año, cuando el Tribunal Supremo conmemore el sesquicentenario de su instalación.

Su actual Presidente, Raúl Romero Linares, anticipó que el acontecimiento será celebrado con la mayor solemnidad posible "como corresponde al máximo tribunal del tercer poder del Estado".

Durante el mes de agosto, la comisión diseñará el proyecto global de recordación que luego será llevado a nivel de detalle, durante los dos meses subsiguientes.

La Sala Plena será quien apruebe la programación final, para su ejecución a partir de enero de 1977. El 16 de julio del próximo año, la Corte Suprema recordará los 150 años de su instalación.

INFRAESTRUCTURA

Romero Linares se refirió a la infraestructura del P Judicial, explicando q proyecto de la nueva C Superior de Chuquisaca siendo revisado por comisión de arquitectos. La siguiente será la licitació obras entre las empr constructoras. "trámite probablemente demore 45 para luego suscribir los tratos e iniciar la ejecució

El puresupuesto de 197 cluye 2 millones de pesos vianas para la etapa iniciación. El saldo, cerca millones de pesos, será ciado en las gestiones de 19 1978, según expresión del P dente Romero Linares.

Con relación a La Pa formó que "pronto tend gran inmueble, cedido p Gobierno, donde se levant futuro Palacio de Justicia Paz".

En Oruro, se dispone ayuda económica que p cionará el Comité de Desa y Obras Públicas de ese di El presupuesto de la gestión destina una sum arranque de un millón de p a cargo del Poder Judicia

CONSULTA DEL GOBIE

Preguntado sobre consulta del gobierno, para dificar algunos artículos Código Penal en vigencia Presidente del Supremo bunal dijo no haber re ninguna nota oficial al res

"Cuando ello ocurra pasará a Sala Plena, para el trámite legal co pondiente" dijo Ro Linares.

Son normales trabajos de la red de agua para Vallegrande

VALLEGRANDE, 2 (PRESENCIA).- **Por Mario Franco H. Corresponsal:** Hace más de un mes, los trabajos del nuevo sistema de agua potable para Vallegrande, han sido iniciados por encargo del Comité de Obras Públicas de Santa Cruz. La firma contratistas SAETA viene desplegando personal a lo largo del acueducto, cuya longitud alcanza a 20.000 metros.

El pasado fin de semana se hizo un recorrido en compañía del R.P. Julio Terrazas, principal impulsor de este proyecto; el Ingeniero Julio Pérez Chacón, inspector general por cuenta del Comité de Obras Públicas y personeros de la firma SAETA. Los trabajos, según los técnicos, se encuentran bastante avanzados y, de acuerdo al cronograma de trabajo, la cooperación de autoridades de Vallegrande y de la Comisión de agua es importante para evitar interrupción, como destacaron los responsables de este importante proyecto.

LOS TRABAJOS

A lo largo del camino, de Guadalupe hasta Palmarito, trabajan unos 70 hombres en diferentes actividades: excavación de zanjas, tendido de la red construcción de defensivos, presas derivadoras y otros trabajos secundarios. La caprichosa topografía de esa región de Tacazos - Palmarito dificulta la continuidad normal, pero la responsabilidad de los contratistas y la fiscalización permanente de parte de OO.PP. evitan en lo posible los problemas de tipo técnico.

Las presas derivadoras se encuentran en etapa de construcción, por ejemplo, la de Palmarito tendrá una altura de 3 metros y de Tacazos 2 metros y medio. A lo largo del acueducto tiene ventosas y purgadoras de lodo. En dos sectores tiene rompecarga, debido a la fuerte presión.

TENDIDO DE LA RED

La citada comisión vio cómo se ejecuta el tendido de la red, entre Palmarito y Tacazos, con una cañería de fierro fundido, con revestimiento de cemento (interior) de 6 pulgadas. La cañería se conecta a presión, utilizando un anillo de goma y un tecle de tubería. Para relizar mejor estos trabajos, un técnico de la firma Brasileña que provee la cañería "Bárbara" explicó teórica y prácticamente el sistema de acoplamiento y otras características de ese producto.

Antes de llegar a la intercepción de Tacazos, esta cañería se junta con el sistema de esta quebrada, allí se construirá un pequeño dique de centralización, a fin de unir el caudal de ambas fuentes (Tacazos-Palmarito). El acueducto de Tacazos es de 4 pulgadas y la cañería hasta su presa vertedera se encuentra prácticamente lista.

Tanto de una fuente como de otra, se viene excavando la zanja para enterrar la cañería, posteriormente, luego de que se hagan las pruebas hidráulicas correspondientes, según explicó el Ing. Pérez Chacón, las pruebas se realizarán cada 1.500 metros para determinar su resistencia y evitar en lo sucesivo filtraciones. Al mismo tiempo, la comisión explicó que a lo largo de este tramo de 20.000 metros, que une las fuentes a la ciudad, se construirán 14 puentes que varían de 10 a 40 metros de longitud.

Se utilizarán 17 válvulas de control, 4.400 metros de cañería de 6 pulgadas de diámetro el peso de cada cañería es de 157 kilos; 3.500 metros de cañería de 4 pulgadas para el tendido de la red de Tacazos, hacia el tanque de centralización y para las respectivas rompecargas; 11.500 metros de cañería de 8 pulgadas, cuyo peso es de 219 kilos, se utilizarán desde el tanque de centralización de Tacazos-Palmarito hasta los tanques de almacenamiento en Vallegrande.

La capacidad actual de almacenamiento es de 340.000 litros, divididos en tres tanques que el Comité construyó con anterioridad. El caudal de agua que se utilizará es de 12 litros por segundo de Palmarito y 4 litros de Tacazos; caudal suficiente par dotar agua a Vallegrande hasta el año 2.000, tomando en cuenta el crecimiento de la población desde el presente año.

Los técnicos del C.OO.PP. de Santa Cruz, aseguran que esa obra estará concluida hasta fines del mes de diciembre, el desnivel que hay desde las fuentes hasta la ciudad es de 210 metros, llegará con suficiente presión y se descarta que el servicio de agua potable, que esta ciudad tendrá desde el próximo año, será uno de los mejores del país, según la expresión de los técnicos que tienen a su cargo el proyecto más caro y difícil de construcción debido a su topografía.

Los costos sobrepasan el millón de dólares americanos y han sido financiados en gran parte por el Comité de Obras Públicas y aportes del Ministerio de Asuntos Campesinos.

LOS IMPULSORES

Los vallegrandinos, reunidos en centros de acción social, en las principales capitales del país, hicieron llegar su aporte económico para que ese camino, que hoy sirve para el tendido de la red, llegue a cristalizarse. Los vallegrandinos ven con optimismo que el día de su máxima aspiración ya llegando, cuando el agua de Palmarito-Tacazos, llegue a cada uno de sus hogares.

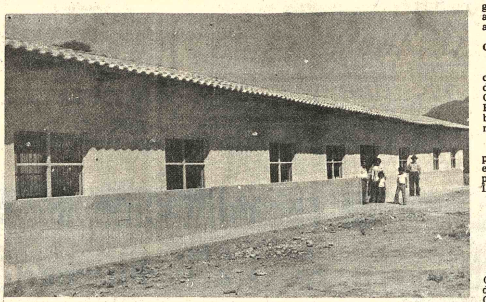

Fue concluida edificación para el colegio de Mataral

MATARAL, 2 (PRESENCIA).- La constancia de un grupo de padres de familia, secundados por autoridades y maestros, ha cristalizado con la construcción de un moderno local que será destinado al Colegio Intermedio de esta población.

La falta de cooperación de instituciones del Estado demoró esa obra debería estar concluida hace años, sólo el comité de Obras Públicas donó a los constructores 20 bolsas de cemento y 30 bancos bipersonales.

Encabezada por Ely Quintana, el entonces director de la escuela Rudy Herrera y otras autoridades, esa obra ha llegado a feliz término.

El pasado 31 de julio, en homenaje a la fiesta patronal, se entregó este nuevo local. Por lo menos unos 60 alumnos del ciclo intermedio pasaban clases en un corredor del mercado y ellos también han colaborado para edificar el colegio.

Consta de 4 aulas, secretaría y dirección, faltan los servicios higiénicos, embragado y otras dependencias por lo que esperan seguir trabajando a medida de las posibilidades.

NUEVO LOCAL.- Los esfuerzos de padres de familia e instituciones cívicas de Mataral han permitido que se concrete la construcción de un moderno local para el Colegio Intermedio. Aunque faltan algunas dependencias, el edificio, debido a las necesidades, ya fue puesto en servicio. (Foto FRANCO para PRESENCIA)

PISOPAK
IMPORTADORA FERNANDEZ
CASILLA 5774
Teniente Sanjines 439 Tel. 64529

Se reactualizará proyecto forest

COCHABAMBA (PRESENCIA) Autoridades dirigentes campesinos Colomi han resuelto actu un proyecto para repobla forestal, que compr plantaciones de pino insi otras especies.

El proyecto originalmente planteado por la ofici Recursos naturales Rene pero quedó en suspenso poco interés que en su tunidad pusieron las dades locales.

El proyecto compre total de un mil hectáreas que serán sembradas apr damente dos millones y de plantas, y será financia los ingresos provenient impuesto sobre caza y pe el Chapare.

Amplían dependencias de la GNSP en Cochabamba

COCHABAMBA 2 (PRESENCIA). Una importante labor viene cumpliendo el Comandante de la Guardia de Seguridad Pública Cnl. Jorge Zamora, bien cooperado por el Sub—Comandante, Cnl. Aldo Rubín de Celis y los oficiales de planta de la unidad. Precisamente, se van realizando gestiones para iniciar trabajos que mejorarán las instalaciones de la policía.

"El aumento del número de efectivos obliga a una serie de trabajos", dijo el Cnl Zamora lamentó que se hubiera tropezado con la falta de recursos pero dijo que no falta voluntad y deseo de trabajar. "Precisamente estamos abocados a los trabajos de ampliación de dormitorios. Tenemos un buen sector de baños y duchas para la tropa que están terminados y fueron entregados en las fiestas pasadas. Ahora necesitamos terminar un sector en el que se alojará la tropa que recién llegó y en el primer piso se instalarán las oficinas de la Guardia de Seguridad Pública", dijo. Agradeció la cooperación del Alcalde Municipal, y del Prefecto.

SERVICIOS

Preguntado sobre el servicio de vigilancia que se cumple en la ciudad, el Cnl. Jorge Zamora dijo que con la División de Seguridad se ha planificado todo el trabajo, aprobado por el Comando departamental, y que las fuerzas de Policía están vigilando la ciudad durante las 24 horas, de manera que la comunidad pueda realizar sus trabajos con toda tranquilidad.

Piden condecoración para una religiosa

VALLEGRANDE, 2 (PRESENCIA). Las autoridades representativas de Vallegrande han elevado ante el Ministerio de Educación el pedido de una condecoración para la R.M. ANITA ENGELHARD, por los servicios que esta presta a la educación en este girón de la patria.

Para testimoniar este pedido, las autoridades han remitido a la sede del Gobierno su curriculum vitae. Recientemente esta religiosa ha hecho entrega de un moderno edificio construido con su esfuerzo y aportes de los Gobiernos de Bolivia y Alemania, a un costo de $b. 980.000.

DACTILOGRAFIA BILINGUE E IBM
CURSOS DE DOS MESES: DIGITACION 100% AL TACTO - PRECISION - VELOCIDAD (en ambos idiomas) --
DACTILOGRAFIA ELECTRICA - CARTAS COMERCIALES EN MATERIAL DE OFICINA -- CERTIFICADOS DE EFICIENCIA --
SOUTH AMERICAN SCHOOLS —— ASPIAZU 581

Universidad Boliviana
Consejo Nacional de Educación Superior

AVISO Nº. 4/76

CONVOCATORIA A PROPUESTAS

Se convoca a propuestas a todas las firmas importadoras del país, legalmente constituídas para la provisión del Material Fungible de acuerdo al siguiente detalle:

ITEM	CANTIDAD	DESCRIPCION
1	10 UNIDADES	PAQUETES DE DISCO MOD.IBM 2316 (11 PLATOS-406 CILINDROS)
2	20 "	CINTAS MAGNETICAS (1/2" x 2400 PIES)
3	12 "	ROLLOS DE ENTINTANDO PARA IMPRESORA (15" x 20 YARDAS)
4	5 cajas	CINTAS DE ENTINTADO PARA TELETIPO (LT 33) .
5	10 CAJAS	CINTAS DE ENTINTADO PARA TERMINAL (LA 36)
6	1.700.000	TARJETAS MARCA SENSIBLE
7	50.000	TARJETAS PARA PERFORACION
8	300.000 FORMAS	— FORMULARIO CONTINUO (1 PARTE) (14 7/8 x 11)
9	400.000 FORMAS	— FORMULARIO CONTINUO (1 PARTE) (8 1/4 x 11)
10	75.000 FORMAS	— FORMULARIO CONTINUO (5 PARTES) (14 7/8 x 11)

Las propuestas deberán presentarse en la Secretaría General CNES, 3er. piso, Edificio Esperanza con todas las formalidades de Ley, en sobre cerrado y lacrado, con el rótulo: PROVISION DE MATERIAL FUNGIBLE hasta horas 18.oo del día 13 de agosto de 11976. Las especificaciones correspondientes serán entregadas en esta misma oficina.

El Consejo Nacional de Educación Superior (Junta de Almonedas), se reserva el derecho de realizar adjudicaciones parciales si así conviene a los intereses del CNES, y en su caso declarar desierta esta CONVOCATORIA.

La Paz, 28 de Julio de 1976.

RELACIONES PUBLICAS Y PRENSA — CNES.

Universidad Boliviana
Consejo Nacional de Educación Superior

AVISO Nº. 5/76

CONVOCATORIA A PROPUESTAS

Se convoca a propuestas a todas las firmas importadoras del país, legalmente constituídas para la provisión de Instrumental y Equipo de acuerdo al siguiente detalle:

ITEM	CANTIDAD	DESCRIPCION
1	6	TERMINALES DE COPIA FISICA LA-36 O SIMILARES.
2	3	DESPLIEGUES VISUALES (VIDEO)
3	1	DM 11-DC ADAPTADOR DE LINEA PARA TERMINALES REMOTAS
4	2	ACOPLADORES ACUSTICOS DFO1 O SIMILARES
5	2	MF 111-UP, MEMORIA
6	1	PROCESADOR DE PUNTO FLOTANTE
7	15	MODEMS Y SUS REPUESTOS
8	1	PAQUETE ISAM

Las propuestas deberán presentarse en la Secretaría General CNES, 3er. piso, Edificio Esperanza con todas las formalidades de Ley, en sobre cerrado y lacrado, con el rótulo: PROVISION DE INSTRUMENTAL Y EQUIPO hasta horas 18,30 del día 13 de Agosto de 1976. Las especificaciones correspondientes serán entregadas en la misma oficina.

El Consejo Nacional de Educación Superior (Junta de Almonedas), se reserva el derecho de realizar adjudicaciones parciales si así conviene a los intereses del CNES, y en su caso declarar desierta esta CONVOCATORIA.

La Paz, 28 de Julio de 1976.

Relaciones Públicas y Prensa - CNES.

Fundación Boliviana de lucha contra el cáncer

Insinúa a todas las personas y empresas que tienen números de rifa en su poder se sirvan pagar los mismos a la brevedad posible.

El Directorio

Dirección: Casa Howson - Plaza Venezuela Nº 1419

Club de la Unión Arabe
Junta General Extraordinaria

Se cita a los señores socios accionistas del Club de la Unión Arabe, a la Junta General Extraordinaria que se llevará a cabo el día miércoles 4 de agosto a horas 20 y 30 en la sede social de Calacoto. En caso de no contar con el quórum correspondiente, se realizará una nueva asamblea el mismo día a horas 21 con el número de socios asistentes de acuerdo a los Estatutos.

ORDEN DEL DIA

1º Autorización compra terrenos
2º Cocktail

La Paz, julio de 1976

EL DIRECTORIO

SILVANA
El reloj suizo de confianza
Distribuidores para Bolivia:
LA PRECISION
Casilla 569 - Cochabamba

COMUNICADO

El Centro de Desarrollo Forestal, a través de la Dirección Regional del Oeste, comunica a todas las Empresas Constructoras, Maestranzas, Carpinterías, Ebanisterías y demás entidades que utilizan madera para su trabajo, la obligación que tienen de exigir a su proveedor los documentos legales otorgados por la Dirección Regional.

Asimismo, se notifica a las peleterías, Curtiembres y Locales de Artesanía que, empleen pieles, cueros, lana de vicuña, etc., el deber que tienen de inscribirse en ésta Regional con objeto de legalizar sus actividades, razón por la que se les concede el plazo de treinta días, a partir de la fecha, el incumplimiento a la presente disposición será sancionada de acuerdo a normas legales en vigencia.

La Paz, 30 de Julio de 1976.

Dirección Regional del Oeste

CENTRO DE DESARROLLO FORESTAL

Guía Profesional

Médicos

DR. ALFREDO RAMIREZ TORRICO
CIRUJANO UROLOGO
Estudios especialización Universidad de Chile.
Cirugía y enfermedades de riñones, vejiga, próstata, genitales, infertilidad, venéreas, etc.
Avenida Camacho 1377 Teléfonos 57219 - 64817.
Consultas: Horas 14-19; sábados 10-12.

DR. ERLAND PACHECO PEÑA
Internista-Endocrinólogo
Bocio, obesidad, infertilidad, diabetes, trastornos del crecimiento, menopausia y climaterio. Medicina Interna.
Consultorio Av. Arce 2390 Teléfono 20987 Domicilio 41596 Horas 17 a 19.30

Dra. SONIA A. OCAMPO
GINECOLOGIA-OBSTETRICIA
Estudios universitarios y especialización Brasil, y México.
Atiende Prenatal, partos, enfermedades de señoras, planificación familiar.
Consultorio Ayacucho 208 1er Piso. Edificio Flores horas 15-19 Teléfonos 25459 Domicilio 43429.

DR. GUILLERMO SUAREZ TEJADA
UROLOGO
Cirugía y enfermedades de riñones, vejiga, próstata, genitales, venéreas, etc., trastornos uro-genitales de la infancia.
Consultorio Mercado 996 Esq. Yanacocha 4º. Piso. Horas 18 a 20 p.m.

DR. ANTONIO MEJIA ESCALERA
CIRUJANO CANCEROLOGO ESPECIALIZADO EN FRANCIA
TUMORES.- Detección precoz; Mama; Tiroides; Piel, Tubo Digestivo; Genitales.
LINFOGRAFIA. QUIMIOTERAPIA.
Consultorio.- Edificio cine SCALA 7º. piso Teléfono 56695.
Horario 18 - 20.

Dr. RUBEN CASTELLANOS ROJAS
MEDICO DE NIÑOS
Especialización : Italia, Francia.
CONSULTORIO : 16 de Julio 1616 2o. Piso.
De 14.30 a 16.30
TELEFONO 50681
DOMICILIO : Rosendo Gutiérrez 628
Teléfono 54413
ATENCION DE URGENCIAS.

DR. FABIO PRADO BARRIENTOS
ENFERMEDADES DE PIEL
Hospital de Buenos Aires.- San Pablo.- Santiago de Chile.
Eczemas - Alergias. Tiñas. Acné. Consultorio Edificio Castilla 2do. piso, oficina 201 (Loayza 250) Teléfono 56641, 16.30 adelante.

DR. MARTIN CASTRO MEDRANO
ABOGADO
Asuntos civiles, administrativos, sociales, contratos en general, divorcios.
Acepta poderes del interior y exterior de la República.
Bufete: Yanacocha 301. cuarto piso, oficina 8. Teléfono: 62857 - Casilla 970.

Dra. RUTH MALDONADO BALLON
GINECOLOGIA OBSTETRICIA
Prenatal, Partos, Ed dad, Planificación fa Flujos vaginales, anor Hemorragias. Cirugía especializada.
Tumores mamarios vención del Cáncer uteri
CONSULTORIO: M Santa Cruz 1322 - TARDE a 19.30.
Reservar hora: Te 50040.

DR. ALBERTO MARIAC
MEDICO CIRUJANO
Medicina interna. Esp troenterología, Estóma testinos, apéndice, h vesicula biliar, páncreas Trastornos de la nutrició Consultorio Plaza Ve 3er. piso (Edificio Sobima O.K. de horas 14 a 17 y 20.30.
Teléfonos: Consultorio Domicilio 23832.

DR. HARRY TRIGOSO
NEUROLOGIA
ELECTROENCEFALO FIA
España, Brasil, Italia
Enfermedades del S Nervioso, Epilepsias, Ce Parkinson, Vaculocere Alteraciones del Len Enuresis, Neuromuscu Ecuador 2052 Teléfono 82802. Favor reservar ho

PRESENCIA

Director: Huáscar Cajías K.
Co -Director Gerente: Armando Mariaca V.
Jefe de Redacción: Mario Maldonado V.

Cincuenta millones de dólares para el campo

En una concentración campesina, realizada allí ıismo donde se aprobó la ley de Reforma Agraria, el residente de la República ha anunciado que, en los róximos años, se invertirán cincuenta millones de ólares para desarrollo campesino. Esa suma —la más nportante que se haya destinado a ese rubro en la istoria nacional— ha de provenir tanto de créditos xtranjeros como de aportes del gobierno nacional.

De esta manera, consideramos que comienza a econocerse en los hechos que la Reforma Agraria ecesita el urgente complemento de un gran apoyo conómico. Aquella medida, que era absolutamente ecesaria, tenía dos objetivos principales : redistribuir tierra, adjudicándola a quien la trabajaba, e incrementar la producción y la productividad agrarias, omo medios indispensables de elevar el nivel de vida e los campesinos, es decir, de las dos terceras partes e la población boliviana.

La primera etapa, la de distribuir los títulos, ha vanzado, si bien a un ritmo lento, como se demuestra or el hecho de que ella no haya concluído totalmente uando nos acercamos al cuarto de siglo de vigencia de a Reforma Agraria. En cuanto al segundo objetivo, se alla todavía muy lejos de ser alcanzado. No puede ecirse que no se haya hecho nada; pero ciertamente e ha hecho poco en relación con lo que podía y debía acerse, en cuanto a tecnificación, uso de ma-uinarias, irrigación, empleo de pesticidas y abonos, elección de semillas, etc. Aunque el nivel de vida ampesino ha aumentado, especialmente en algunas egiones, es un hecho lamentable que en conjunto, ese ector queda muy por detrás de otros, a pesar de que ampoco éstos gozan de bienestar. Todavía es el umeroso sector campesino el que se mantiene como na valla para el desarrollo nacional; es el que muestra ıayores índices de desnutrición, de analfabetismo, de orbilidad y de mortalidad, de carencia de cuanto es oy elemental en la vida civilizada.

Si se quiere un auténtico desarrollo nacional, por nto, el impulso oficial tiene que dirigirse de preferencia hacia los campesinos a fin de que la Reforma graria no quede reducida a poco menos que al reparto títulos y se convierta en una palanca del progreso eneral, en medio de integrar a los campesinos en la vi- nacional, de ampliar el mercado interno y de imoner una auténtica justicia social, una distribución cional de la riqueza en todos los componentes de uestra sociedad.

Hasta no hace mucho, las entidades in-nacionales de financiación y los gobiernos ex-anjeros no se hallaban muy inclinados a dar créditos ra el desarrollo agropecuario; pero tanto la escasez alimentos presentada en los últimos años como las evisiones para el futuro, han llevado a que tal actitud mbie radicalmente. Ya se sabe que esperan duros ıos a la humanidad si desde ahora no se toman me-das para aumentar sustancialmente la producción de imentos en los próximos años. Los países que, como nuestro, no han explotado todavía todas sus posi-lidades, son los que más pueden contribuir no sólo a propio bien sino a la seguridad general futura, por edio del incremento de la producción agropecuaria. or eso, ha de ser menos difícil conseguir tanto ayuda ıanciera como asistencia técnica en este rubro.

Es loable que el gobierno haya tomado la actitud cooperar a los campesinos con inversiones consi-rables que, sumadas a la educación y otros medios que disponen las autoridades, puede contribuir a e el progreso nacional sea uniforme y contribuya a talecer a todos sus sectores, sobre todo a los que, sta hace poco, eran los menos tomados en cuenta.

Dinero y precios

Por: F.D. LUCAS

La función del dinero es generalmente desconocida e ignorada. Según el profesor O. Veit, de la Universidad de Frankfurt, "el dinero en su función concreta es el medio de intercambio, el medio de amortizar las deudas, el medio de conservar valores, el medio de transportar valores; en su función abstracta, el dinero es el medidor, la unidad de cálculo. Esta función, dice Veit, sólo la puede ejercer el dinero si permanece independiente del valor de las mercaderías que debe medir. Una medida de longitud que cambia con la distancia que debe medir no sirve para la medición. Dólar, marco, franco, cuyos valores acompañan el precio de las mercaderías ya no son dinero en su verdadero sentido. Uno se aproxima a la economía natural del trueque primitivo -un sistema con una eficiencia muchísimo inferior.

Las palabras anteriormente citadas del catedrático Veit son -en realidad- obvias y no pueden ser puestas en duda al igual que aquellas del filósofo romano Séneca quien dijo: "Prodest alqua res et ideo beneficium est; nocet et ideo non est beneficium".

Frecuentemente, en estos tiempos, hablamos de inflación, hablamos de precios que suben (casi siempre sube, rara vez bajan). Pero cuando hablamos del alza de precios, generalmente nos equivocamos. No son los precios que suben sino el dinero que pierde su valor. Sube en los mercados internacionales el precio del café y del estaño, suben algunos sueldos, suben los impuestos, sube la gasolina- pero todo esto no es mas que una apreciación equivocada. Un kilo de café es un kilo de café, la figura no ha cambiado, ni ayer, ni hoy ni mañana.

Una libra de estaño tiene hoy el mismo aspecto y las mismas propiedades que hace mil años y en mil años de ahora tendrá siempre igual aspecto y composición. Si recibimos algún aumento de sueldo estamos contentos, pero rápidamente nos damos cuenta de que por arte de magia nuestro poder adquisitivo no ha aumentado. E igual experiencia debe sentir el Gobierno cuando aumenta los impuestos y no obstante no llega a disponer de mayores recursos sobrantes.

Muchos países han dejado flotar sus monedas con resultados bastante negativos. El BIS (Bank o International Settlement) de Basilea lamenta estos resultados negativos y los explica psicológicamente por el aumento de la mentalidad inflacionaria. Esta explicación no satisface.

Desde hace más de cien años, hay inflación en todo el mundo. Esta inflación solía ser suave y apenas notable -pero ha ganado fuerte impulso en los últimos años desde que ideas liberales prevalecen sobre las ideas conservadoras en materia económica. Sin embargo, se notan grandes diferencias de un país a otro. Mientras el tipo del aumento de precios respectivamente depreciación de moneda, en Bolivia es bajo, sólo basta echar una mirada a nuestros vecinos para convencernos de que existen tipos muchísimos más elevados. Un tipo de inflación alto tiene que acarrear al final gran desengaño y decepción.

La inflación es un delito cometido por el Estado contra el indivudo. El delito permanece impune. No conocemos un solo Estado en el mundo que no esté cometiendo este delito. Ultimamente, en muchas publicaciones, estamos siendo informados de que la inflación ha terminado o esta cerca a terminarse. Sería muy loable si esto fuera así, pero sensiblemente se trata únicamente de movimientos aislados dentro de la infraestructura de precios y no cabe duda de que la tendencia inflacionista de ningún modo ha terminado en el mundo. Obviamente, los precios tienen que estudiarse a distancia o sea durante varios años, porque de las inevitables fluctuaciones diarias sólo pueden obtenerse conclusiones equivocadas.

Visto desde la distancia y comprando los precios de hoy en los mercados muncidales con aquellos de hace diez o hace veinte años no podemos sino comprobar que nuestra generación está sufriendo una inflación cada vez más acelerada.

En 1962 una libra de cobre costaba 30 c US - ahora 75 cUS.
En 1962 una libra de cocoa costaba 21 c US - ahora 92 cUS
En 1962 una libra de café costaba 39 c US - ahora 1.40 US $
En 1962 una libra de algodón costaba 34 c US - ahora 81 c US
En 1962 una libra de azúcar costaba 3 c US - ahora 13 c US.

No tendríamos dificultad en aumentar esta lista tanto para materias primas como para productos terminados sin límite.

Las estadísticas del gobierno norteamericano demuestran que el dólar a comienzos del siglo tenía siete veces el valor adquisitivo que el dólar actual.

El gráfico siguiente que publica la excelente revista U.S. News and World Report demuestra fehacientemente el desarrollo.

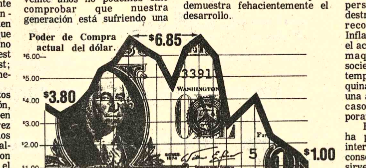

No cabe duda de que los Estados Unidos de Norteamérica, tienen importancia singular en el campo económico del mundo occidental, y el dólar, la moneda norteamericana, ha resultado ser prácticamente la única moneda de reserva. Por eso, precisamente, tiene sobre sus hombros una responsabilidad extraordinaria. La suspensión de la obligación de fondos de garnatía del veinticinco por ciento no parece satisfacer a la comunidad económica internacional. Y si el dólar sigue siendo buscado, seguramente se debe a la situación aún mucho peor en otros países. Como se sabe, entre los ciegos el tuerto es rey.

El más prominente economista norteamericano (Galbraith) dice que la economía capitalista moderna puede soportar la inflación. Y que también puede soportar la recesión. Y puede, hasta un nivel doloroso de desempleo, soportar inflación y recesión al mismo tiempo.

Estas palabras de Galbraith tienen un valor relativo. Un hombre, obviamente, puede soportar una enfermedad y talvez dos enfermedades al mismo tiempo sin morir. Pero es también obvio que este no es un estado normal y deseable y sólo falta conocer el límite de su resistencia física.

Segun Irving S. Friedman, "estamos en un período en el cual el paso de la inflación persistente se volverá tan destructor como para forzar su reconocimiento y solución. Inflación persistente no es como el aceite, sino como arena en la maquinaria que llamamos sociedad. Amenaza, tarde o temprano, con parar la maquinaria. No puede esperarse una auto-corrección como en el caso de la inflación temporaria".

El dinero en consecuencia, ha perdido en su capacidad internacional, su función de conservador de valores y sólo sirve para medio de intercambio en forma rápida e inmediata. Este es un concepto completamente nuevo y muchos de nuestros lectores tendrán dificultad en asimilar tal pensamiento, apartado por cierto de nuestros conceptos tradicionales. Si tales nuevos conceptos tendrán éxito, sin embargo, debe considerarse más que dudoso. Es muy probable que la humanidad, después de experimentar con fracasos, volverá sobre conceptos más sólidos y comprobados. Entretanto puede esperarse, sin embargo, una aceleración de la inflación, con precios más altos y dinero menos valioso en todo el ámbito internacional. Para volver sobre las palabras del profesor Veit:

"Internacionalmente, la alternativa del tipo de inflación más alta gana la batalla. El efecto de frenar mediante tipos de inflación más bajos en las transacciones internacionales se anula. El proceso de la inflación mundial sigue viento en popa".

Y lo anterior es aún más efectivo y más peligroso en un período pre-electoral cuando los candidatos suelen prometer maravillas económicas al cuerpo de electores. Erróneo sería, sin embargo, desconocer la realidad de las cosas expresada por World Market Perspective como sigue:

"Las fuerzas inflacionarias en todo el mundo son una fuerza no natural. Son propaladas por todas las naciones por necesidad política".

Francia:
La reunión Giscard-Schmidt

Por PIETRO VERONESSE
Servicio Especial de IPS.

PARIS, (IPS) - "Para el gobierno francés, el entendimiento y la amistad entre la República de Alemania y Francia, constituyen el fundamento indispensable para todo progreso en la estructura europea", afirmó el Presidente Valery Giscard D'Estaing al término de la 28 Reunión Franco-Germana de Jefes de Estado, realizada en Hamburgo.

Según el Jefe del Gobierno (Canciller) de Alemania Federal, el socialdemócrata Helmut Schmidt, la reunión fue "muy agradable, constructiva y fructuosa".

Pero si se examinan los hechos un poco más de cerca, , no hay tanto espacio para el optimismo, en primer lugar porque el método de los encuentros bilaterales de máximo nivel se puede convertir en una mala costumbre para Europa.

Dado que el mismo método parece que comienza a aplicarse para las relaciones franco-británicas, existe en el resto de la Europa comunitaria el temor de ver concretado un directorio tripartito París-Londres-Bonn.

Pese a la afirmación de Giscard en el sentido que la cooperación franco-alemana es indispensable para el progreso de la comunidad europea, el resto de los socios del Mercado Común teme que el referido triángulo adquiera poderes suficientes para manejar discrecionalmente los asuntos del viejo continente.

Y no son temores infundados, porque otra de las cosas que dijo el presidente francés fue que "cada una de estas consultas bilaterales trata de profundizar los conocimientos recíprocos y de examinar las condiciones en que se plantean los problemas, de modo que después de las conversaciones que hemos tenido (con Schmidt,) se puede avanzar la hipótesis que el próximo Consejo Europeo debiera poder llegar a conclusiones positivas en los puntos claves del orden del día".

Dicho de otro modo, o mejor dicho, interpretadas en su única acepción política, esas palabras de Giscard quieren decir que cuando el 12 y 13 de este mes se reuna el consejo europeo, ya los tres grandes tendrán decidido el juego.

Los resultados de la cumbre de Hamburgo están en disonancia con la satisfacción expresada por ambos jefes de estado.

No se resolvió la cuestión de las relaciones con el Tercer Mundo, ni hubo acuerdo para la creación de un Fondo de Estabilización de Precios y Stocks, de Materias Primas, al cual Bonn se opone.

En cuanto a esta última cuestión, únicamente se decidió crear un grupo de trabajo para "auspiciar en conjunto las tareas de análisis de ese tema".

Es decir que París y Bonn, firmes cada uno en su posición,

(Viene de la página 11)

Cartas a PRESENCIA

Arreglos en Aceras

Señor Director :

Varios obreros han retirado las veredas de la calle Sucre, entre Loayza y M. Braun, cavando zanjas a la altura de los cimientos de nuestras viviendas, hecho que está comprometiendo su estabilidad, debido a este trabajo, en cualquier momento puede producirse derrumbes causando desgracia a propietarios y transeúntes.

Las aceras de la calle constituyen fajas de seguridad para la circulación de peatones, en especial para la población escolar que se desplaza a escuelas y colegios de la zona, como : San Calixto, Antonio Díaz Villamil, Liceo de Señoritas Venezuela, Hertzog, Rafael Pabón, Bernardo Monteagudo, Juana Azurduy de Padilla, Díaz Romero, Vicenta Eguino y American School.

En este sector, la calle Sucre es bastante amplia, y la edificación de las casas han sido autorizadas por el departamento técnico de la Alcaldía Municipal que concede línea y nivel.

Ahora bien, si la circulación vehicular requiere del ensanchamiento de la calzada, se puede conseguir reduciendo ambas aceras de la citada calle, y no como sucede al presente, que sólo se aplica la "técnica de la expropiación pasiva", al sector donde se hallan nuestras casas; por que el nuevo término de "expropiación pasiva", no es otra cosa que un despojo a largo plazo.

Señor Director, deseamos que esta carta se publique en el prestigioso órgano periodístico que dirige, a fin de que el señor Alcalde Municipal, señor Mario Mercado Vaca Guzmán, con el espíritu ecuánime que le caracteriza disponga su revisión, antes de proseguir el trabajo.

Los vecinos que suscribimos, agradecemos a Ud. por su cooperación y le presentamos nuestro saludo cordial.

Atentamente,
Varias firmas

Estados Unidos : cerebros y monitores electrónicos

Por RENE CANELAS L.

'Se ha olvidado Ud. de las utadoras",- me recordó un dista norteamericano. dispone de cientos de miles mputadoras y de aparatos rios electrónicos: no de manera podrían girarse s facturas mensuales, ni an verificarse abonos o tificarse inventarios, pros, explanarse planillas de etc.

as computadoras están reionando los procesos esticos, los sistemas de as, el control de productos, laciones humanas. No hay ase de los negocios o de la tria que no tenga algo que on las computadoras. Es avance de la electrónica ara este año un pequeño to manual -la calculadora- disponer de más memoria mplir funciones más lejas que la Univac que varias salas de un edi- Las computadoras ya se oderado del futuro de modo ada día su aplicación es amplia, más rápida, más y, finalmente más barata. natiza procedimientos, nta soluciones en segunacusa errores y es un nte formidable.

as aplicaciones son dis: estaciones de gasolina ıe el cliente pone carte a su coche por el fácil so de introducir su tarjeta rédito en la ranura del utador, éste ordena el eo si la tarjeta es válida a las cuentas mensuales ctivas; si la tarjeta es nula á extraviada, la confisca. ay bares y salas de recreo presas que tienen venes mecánicos de licores tados a computadores, los tos venden licor, registran acturas, devuelven camllevan cuentas, verifican tarios, ordenan reacimientos, y no se emchan.

iles de tiendas al detalle n cajas electrónicas tadas a una central de utación. Las cajas y las utadoras registran las as, calculan ventas, imos y saldos de merias, chequean la validez de arjetas de crédito y con inventarios, procesos que an dinero al empresario y ifican el comercio. Los mercados se han beneo con las computadoras, can en clave los productos sados, fijan automáticamente precios, dan al cliente un recibo con la lista de productos comprados y sus costos. Las operaciones comerciales se han simplificado y han ganado en velocidad y eficacia. Miles de operaciones comerciales se procesan en pocos minutos y evitan el congestionamiento de las horas críticas.

Y los Bancos han comenzado con cajeros automáticos activados por Credit-Card y memorizados por combinaciones numéricas: reciben depósitos, pagan cheques y acusan saldos. Centros de computación transfieren fondos de ahorros a las cuentas corrientes, hacen abonos y pagos de obligaciones y proveen fondos a veces con la sola orden telefónica del cliente. Hay Bancos que prestan servicios las 24 horas del día: al minuto, dicen al cliente su saldo en cuenta corriente y si es o no posible el nuevo cargo.

Billones de dólares se están empleando en instalar y operar computadoras y asistir a su mantenimiento. Todas las cadenas comerciales de Estados Unidos trabajan con centrales de computación.

La salud pública y la educación también trabajan con estos aparatos, son instrumentos de diagnóstico en hospitales y clínicas, cooperan en quirófanos y salas de recuperación y en laboratorios. En educación, docenas de miles de computadoras se utilizan en Universidades, institutos y escuelas, se calcula que en diez años más todas las clases tendrán una computadora a su servicio. Existen escuelas - piloto donde la computadora corre con la parte rutinaria de ciertos cursos. ¡Y que juega en el planeamiento escolar y las apreciaciones estadísticas!

Hemos sido invitados a una fábrica de maquinaria para formularios continuos y en su inmensas salas de operación donde simultáneamente se cortan, moldean, fabrican piezas y montan los aparatos con el computador en acción, ordenando pasos, moviendo automáticamente las piezas en trabajo con la precisión más absoluta, encontramos al operador parado, tan solo vigilante, mirando como el monitor mueve todo su cuerpo sobre la pieza en programa. Las prensas para formulas continuas salen cautivadoras, listas para producir en cualquier parte del mundo, de todos los accesorios más concurrentes según los requerimientos del cliente. La automación nos da idea de la pequeñez del ser humano, y también de su grandeza.

Estos años son de gran desarrollo industrial para estos cerebros y monitores, desde el "point of sale" o variable cajero automático hasta la central de computación, la perspectiva es variada e infinita. Las computadoras están realizando una revolución de alcances mundiales y ¿a donde nos llevarán?

Estados Unidos: pausa en la política sobre Latinoamérica

Por NEWTON CARLOS
Servicio Especial de Inter Press Service.

RIO DE JANEIRO (IPS) - Nada de indiferencia con América Latina, pidió Zbigniew Brzenkinski, que en el gobierno de Johnson surgió como una de las revelaciones del Departamento de Estado, incorporándose al "establishment" diplomático norteamericano (y del Consejo Editorial del "Foreing Police", Director de un Instituto de la Universidad de Columbia, y Presidente de la Comisión Trilateral', y ahora aparece como probable Secretario de Estado de Jimmy Carter. El anteproyecto del Programa del Partido Demócrata, dedica dos párrafos a América Latina, uno de ellos previendo un nuevo acuerdo con Panamá que "salvaguarde los intereses de los Estados Unidos". El otro, refleja las crecientes tensiones en el Caribe con modificación sustancial de la posición de los EE.UU en relación con Cuba. "Sólo habrá entendimiento cuando los cubanos dejen de intervenir en los asuntos internos norteamericanos y de la mayoría de los países latinoamericanos".

La preocupación es Puerto Rico, cuyo gobernador, Rafael Hernández Colón, acuso a Cuba de entrenar y armar terroristas para derribar su gobierno. La acusación la hizo en una entrevista concedida al "National Press Club" de Washington. Aun cuando fuentes del gobierno norteamericano citadas por el "New York Times" dicen que el apoyo cubano a la independencia de Puerto Rico es retórico, el asunto comienza a pegar fuerte y a excitar a los grupos conservadores, como el "Comité de Latinoamérica", ya excitadísimo por la cuestión del Canal de Panamá. La cosa se complica con la contaminación "izquierdista" de Guinea y Jamaica, la que es vista como una amenaza directa al flanco sur de los Estados Unidos.

Los programas partidarios hacen referencia de poca o mucha importancia. Carter es señalado como un candidato sin política exterior, más seguirá con el ritual de siempre: mantener el dólar en una posición fuerte en la Balanza Comercial con saldos favorables y garantías y seguridad para las inversiones de los EE.UU en otros países. Estos son objetivos íntimamente ligados a los intereses de las multinacionales, con las que la diplomacia del Departamento de Estado se confunde, no importa si el presidente es republicano o demócrata.

La América Latina dejó de ser tratada con indiferencia a partir del momento en que decidió separarse para una política de frente común con el Tercer Mundo. Las dos últimas Asambleas Generales de la ONU marcan esa decisión, exigiéndole a Kissinger apurar el paso. Su reemplazante deberá tomar el bastón de mando con velocidad aún mayor.

Fueron al respecto sintomáticas las dos últimas reuniones de la OEA y del Banco Interamericano de Desarrollo. Tres años hace que los países latinoamericanos reivindican la creación en el BID, de una línea de créditos de financiamiento para sus exportaciones. "No veo cómo un Banco de Desarrollo va a financiar exportaciones", dijo en la reunión de Cancum, México, ante la presión de bloque de América Latina, el Vicepresidente de Finanzas de los EE.UU, Gerald Parsky.

"Nuestra capacidad de desarrollo depende de nuestra capacidad de exportación", respondió el Ministro de Economía de México, Mario Ramón Beteta, en la reunión de la OEA en Santiago, Kissinger trató de eludir el problema proponiendo la creación de un organismo especial encargado de "la cooperación comercial interamericana", algo difícilmente ajustable al objetivo declarado por los EE.UU. de aumentar su "superávit" vendiendo este año casi 20.000 millones de dólares a América Latina (2.000 millones más que en 1975). En vez de aceptar la propuesta de Kissinger, el plenario de la OEA decidió encargar al Comité Interamericano Económico y Social (CIES) estudiar la viabilidad y conveniencia de un mecanismo de financiamiento de producción y exportación de los productos básicos de América Latina.

Las contradicciones se esclarecen, marginando la retórica, ellas inmovilizan una reforma al sistema interamericano, trasladada para la asamblea extraordinaria que se realizará en Lima en fecha aún no fijada.

No hay más nada que estudiar. Sólo faltan decisiones. Más ellas envuelven los anteproyectos de convenios como los de "cooperación para el desarrollo integral" que tratan de las inversiones extranjeras de las multinacionales, sometiéndolas a las leyes y tribunales de los países donde operan. También duerme a la espera de la votación, un anteproyecto de convenio sobre la "seguridad económica colectiva", previendo sanciones contra las "agresiones económicas". Lo que existe es un impasse y no otra cosa, como insisten ciertos caballeros.

Puerto de Arica para Bolivia

Por: ZENON OBLITAS POBLETE

Partiendo del estado actual de las negociaciones diplomáticas encaminadas a solucionar nuestro problema marítimo, en base a la respuesta chilena a un memorándum del Embajador boliviano en Santiago, en la que Chile propone a Bolivia la cesión de un corredor marítimo al Norte de Arica, a cambio de compensación territorial, corresponde hacer algunas reflexiones, con el fin de perfeccionar la tesis del corredor, para que sus efectos tengan la virtud de generar buenas relaciones entre los países involucrados con perspectivas a la integración y crear complementación económica.

El texto de la proposición chilena, que en forma global fue aceptada por Bolivia, se encuentra en consulta bilateral ante el Gobierno del Perú, en cumplimiento de disposiciones del Tratado y Protocolo de Lima de 1929, habiéndose producido con ese motivo reuniones de las comisiones acreditadas en las ciudades de Lima y Santiago de Chile, para dialogar sobre la factibilidad de la indicada propuesta.

Las comisiones aún no se han pronunciado sobre el fondo de la materia, en virtud de la posición peruana que tiene que conciliar previamente argumentos de mucho fondo que se relacionan con su historia y geografía, emergentes de la contienda de 1879, y otros de carácter sociológico; sin embargo, se espera la solución satisfactoria de este magno problema, en atención a otros factores que también tienen peso.

Antes de emitir más juicios sobre este acontecer, es necesario tener conocimiento con absoluta claridad de lo que piensa y siente el pueblo boliviano, en el ámbito de las mayorías nacionales.

Esto se puede sintetizar en la necesidad de obtener un puerto propio y soberano en la costa de mayor gravitación sobre el Océano Pacífico, por constituir en la actualidad una imperiosa necesidad geopolítica. Esa tendencia se pragmatizará a través de la inclusión del puerto de Arica dentro del corredor marítimo ofrecido por Chile.

Bolivia necesita un puerto mayor para el tráfico de su comercio internacional, que en sí representa factor básico de liberación y de crecimiento económico social; de ahí que la ausencia de Arica del corredor marítimo significa una nueva mutilación.

Establecida la necesidad prioritaria de Arica para Bolivia, analicemos algunos aspectos del ordenamiento jurídico que se relaciona con la materia. "El 3 de junio de 1929, Chile y Perú suscribieron un tratado para resolver el problema de Tacna y Arica, en virtud del cual, Tacna quedó con el Perú y Arica con Chile". En dicho tratado existía una cláusula secreta que al ser descubierta se convirtió en protocolo complementario, cuyo Artículo Primero dice: "Los Gobiernos del Perú y Chile no podrán sin previo acuerdo entre ellos, ceder a una tercera potencia la totalidad o parte de los territorios que, en conformidad con el Tratado de esta misma Fecha, quedan bajo sus respectivas soberanías, ni podrán sin ese requisito, construir al través de ellos, nuevas líneas férreas internacionales".

La tercera potencia es una alusión directa a Bolivia, en efecto, en cumplimiento de la cláusula Primera del protocolo Complementario, Chile y Perú, se encuentran en diálogo para ponerse de acuerdo entre ellos sobre la cesión del corredor marítimo. Si analizamos con más profundidad el contenido del mencionado Artículo, llegaremos a la conclusión de que Bolivia tiene derechos expectaticios sobre los territorios de Tacna y Arica, que en su totalidad o en parte pueden pasar a nuestra soberanía, siempre y cuando se cumpla el requisito de un acuerdo previo entre ellos, todo lo cual es directamente dependiente de la política internacional que ponga en juego el gobierno boliviano. Pese a lo cual, el texto del protocolo mencionado fue interpretado por nuestros tratadistas , como la existencia de veto que cierra el camino al mar por esa dirección.

La política internacional tiene que ser esencialmente dinámica y no detenerse dentro de fórmulas eventualmente aceptables, tiene que interpretar el sentir y pensar del pueblo, surgir de las entrañas mismas de la Patria y dirigir su camino hacia objetivos concretos, y en el momento actual, por imperativo histórico, tiene la misión de tramitar la inclusión del puerto de Arica dentro del corredor marítimo, mediante gestiones bilaterales ante los gobiernos de Chile y Perú.

Aspectos de la ciudad
Trabajos de pavimento

Por: JUAN LUIS GUTIERREZ G.

La autopista de La Paz a El Alto se entregará al servicio público, según los técnicos de la empresa constructora, en julio de 1977.

Tan retardada obra representa la inversión de 16 millones de dólares, estará dotada de dos distribuidores (Alto de La Paz y esquina Avenidas Montes y Perú) y seis puentes. Su ancho es de 20 metros y tiene una longitud de 11 kilómetros y medio.

Por otra parte, la Municipalidad anuncia oficialmente haber encomendado a ITALCONSUL los estudios de factibilidad y diseño final de la Avenida Periférica de La Paz que ha demandado la inversión de $US. 2,650.000.00., aparte del monto requerido por la obra, cuyo recorrido será aproximadamente de sesenta kilómetros con una pista de circunvalación óptima.

FUNCION DE DOS VIAS

El enlace de las dos vías camineras en El Alto , representará un poderoso factor de progreso y desarrollo para nuestra urbe. Se pondrá en marcha una política vial urbana que dará lugar a la apertura de nuevas avenidas y calles, al mejoramiento y pavimentación de las existentes. Todo esto contribuirá eficazmente al aumento de la fluidez del tránsito, principalmente en las vías centrales y las periféricas.

PAVIMENTO EN LA CALLE BUENO

Ante el beneplácito general de la población, se ha iniciado la colocación integral de los servicios de alcantarillado por el Municipio, partiendo de la esquina Camacho-Bueno con las tuberías de gran diámetro para continuar igual tarea hacia el centro de la ciudad y Miraflores, naturalmente más las tuberías destinadas a los servicios industrial y domiciliario. Como era de esperar, estos trabajos produjeron muy serias congestiones de tránsito a diferentes horas del día y de muy larga duración, que subsisten actualmente. Todo el mundo, pese a las tremendas consecuencias y perjuicios que estas aglomeraciones de tránsito ocasionan, ha sufrido con estoicismo el desorden reinante.

REFERENCIA INTERESANTE

Al leer la transcripción periodística de un capítulo de la "Guía de La Paz", escrita por el doctor Jorge Siles Salinas, hallamos algo que resulta interesante para el asunto que tratamos.

Dice la referida Guía que un año después de la fundación de la ciudad, el Cabildo encargó el trazo de las calles y solares de la urbe a un alarife de "renombre, hábil y suficiente", a quien "encomendó en Dios y su conciencia", que las calles de la ciudad vayan derechas conforme a las trazas de ella, debiendo dar a cada vecino o morador su solar, midiendo igualmente las chácaras que a cada uno correspondiesen en las tierras de labor más allá del éjido y la dehesa, que eran de utilidad pública (G.Feyles). Cinco años más tarde se insiste en la Ordenanza "que vayan las calles derechas, cuando se designó al nuevo alarife, Diego Márquez, estableciendo el Cabildo los términos a que debía someterse la regulación urbana y ordena que las calles sean "allanadas y empedradas" con el material extraído del río Choqueyapu (piedra manzana).

De acuerdo con el espíritu ordenador y geométrico del Renacimiento, siguiéndo una corriente urbanística y cultural que se extiende por todo el ámbito de la América Hispana, la ciudad de Nuestra Señora de La Paz, en la gran época fundacional de la historia de Charcas, se levanta como un núcleo colonizador y organizado en torno a una Plaza Mayor, con sus calles trazadas a cordel y con pavimento de piedras, con sus conventos, sus monasterios, establecidos entre 1549 y 1582, sus cabildos civil y eclesiástico y todos los elementos que formaban el sistema institucional de una ciudad regida con arreglo a la legislación de Indias. Hasta aquí, lo informado por la "Guía de La Paz" del doctor Jorge Siles Salinas.

PIEDRA DEL CHOQUEYAPU

Se desprende de la anterior referencia que la piedra manzana, extraída del principal río de la ciudad, se utilizó para pavimentación, sin intermitencia, prácticamente desde la fundación de La Paz hasta nuestros días. Cabe señalar que los Municipios del presente siglo tuvieron el criterio de utilizar este material en los barrios marginales y en sectores centrales solamente cuando se trataba de pavimento provisional por existencia de aguas freáticas o falta de instalaciones sanitarias subterráneas.

PAVIMENTO DE LA CALLE BUENO

Por los motivos, enunciados nos ha sorprendido que la Muncipalidad haya convocado a propuestas para la pavimentación con piedra manzana de la calle Bueno, no obstante de tratarse de obras con su infraestructura terminada y que se hallan en pleno centro de la ciudad, es decir, tal cual se hacía más de 400 años.

Nos parece, finalmente, que esta clase de pavimento, debe ser definitivamente borrado de la lista, de materiales que se utilizarán para el pavimento del centro de la urbe, con la salvedad de los casos de su empleo para trabajos provisionales anteriormente indicados.

CLASES DE PAVIMENTO

Contamos con materiales de pavimentación magníficos:

El adoquín de Comanche de calidad sobresaliente y de larga duración. Su precio es alto; pero resulta económico si se considera los prolongados años de servicio que presta. (Da idea de sus condiciones, por ejemplo, el material de adoquines que se emplearon en la Av. Arce, pasaron luego al Prado; cuando se asfaltó la última vía, fueron a la Av. Santa Cruz donde continúan en buen estado. Más de 50 años en total).

El asfalto de gran suavidad, para vías de tráfico liviano. El hormigón que reúne condiciones favorables para tránsito pesado y también liviano. Las losas de cemento que se emplean en el exterior e interior del país con éxito y cuyo costo tenemos entendido que no es excesivo, además de constituir un material que se renueva con facilidad.

Cualquiera de estos pavimentos es superior a las piedras del río Choqueyapu, que dan a la ciudad un aspecto de aldea retrasada, en desacuerdo con su calidad de urbe en tren de un franco y rápido progreso.

Es, pues, preciso disponer que se prescinda definitivamente del uso de la piedra manzana , en el centro de la ciudad y en los sectores importantes de la periferia.

NOTICIA DE PERFIL

II Congreso de Cardiología

Hoy será inaugurado el Segundo Congreso Nacional de Cardiología con la presencia de más de cincuenta médicos nacionales y extranjeros que tratarán sobre temas de su especialidad. Vuelve a la actualidad el Club de los Corazones Parchados que formara en su juventud el Dr. Gastón Ponce Caballero y cuyos principales cracks son los Dres. Franklin Loma, Clavijo y Emilio Salgueiro. ¿Cómo habría podido mi tía Encarna dejar de referirse a un acontecimiento de esta naturaleza? He aquí su mensaje desde Quillacollo, donde se encuentra preparando los festejos de la Virgen de Urcupiña.

Eminentes científicos y galenos que participáis en el II Congreso Nacional de Cardiología:

Espero que al recibir este mensaje os encontréis bien de salud y sin latidos de más ni de menos, que es lo que se quiere. Yo, en Quillacollo, más o menos bien, aunque sufriendo de rato en rato de algunas taquicardias que me preocupan porque veo que tienen que ver directamente con esta pasión mía incontrolable y loca, de la cual fue primer testigo el Dr. Armando Morales, quien además fue sujeto de mis amores tormentososo cuando ambos vivíamos nuestra primera juventud. Lástima que no hubiera podido sujetarlo por más tiempo.

Menos mal que esta pobre cardíaca tuvo la suerte de conocer a eminentes médicos que la salvaron del colapso más de una vez ¿Cómo no mencionar en esta oportunidad al Dr. Luis Otero Calderón quien sólo con su mirada de hombre metódico y ordenado logra que el corazón lata reglamentariamente, sin hacer macanas de más ni de menos? Quisiera decir lo mismo del Dr. Guillermo Calderón, pero resulta que este doctor cura por shock y de esa manera cualquier corazón que presume de tempestuoso, al ver al Dr. Calderón se pone colorado y empieza a latir como la gente. Ya que hablamos de gente de mi tiempo, quiero subrayar el nombre del Dr. Julio Ibarnegaray, eminente chuquisaqueño, uno de los pocos que no se internó por los caminos de la psiquiatría y se lanzó a los prados de la cardiología, sanando a muchos corazones locos.

Mas no se crea, eminentes galenos, que en este mi mensaje sólo he de referirme a cardiólogos de modelos pasados. Estoy muy impresionada y cuando vaya a La Paz repetiré mi visita al Dr. Samuel Córdova, el "guagua cardiólogo" para entregarle mi corazón (en el sentido científico) y pedirle que le dé manija para seguir amando hasta el final de mis días, que es lo que más me gusta en esta sociedad llena de odios e indiferencias. ¿O no es verdad lo que digo, Alvarito Carranza? He aquí otro joven valor boliviano en el campo cardiovascular a quien le mando saludos y mis deseos de que el Bolívar salga campeón.

Entre los organizadores de este Congreso veo que están, el Dr. Hernán Criales y el Dr. Eduardo Subieta. ¡Adelante muchachos! Ya sabéis vosotros que en esta altura en la que vivimos el corazón labura mucho, sobre todo si ama sin medida ni clemencia, como esta servidora. Y no sólo eso: ojalá en este Congreso ordenéis la lucha a fondo contra el Mal de Chagas y la fiebre reumática, que tantas víctimas causan en la población boliviana. Os felicito muchachos, por este Congreso, y sobre todo porque habéis conseguido que vinieran cardiólogos tan famosos como los Dres. E.J. Zavini, Julio Lazzasi, Jean Coudart y Radi Macruz. Recibid mis latidos más cariñosos, firmado: Tía Encarna.

Por la copia:

PAULOVICH

Explicaron en Oruro alcances de seguro de cesantía para maestros

ORURO, 2 (PRESENCIA). Personeros de la Caja Complementaria de Seguridad Social del Magisterio, que llegaron a fines de la pasada semana, calificaron al Seguro de Cesantía, como "una gran conquista, que constituye una satisfacción para todo el magisterio nacional".

Con el propósito de explicar las ventajas del Seguro de Cesantía, estuvieron en Oruro el presidente y gerente general de la Caja Complementaria del Magisterio , profesor Alex Quiroz y licenciado Hugo Niño de Guzmán, respectivamente. Ambos funcionarios expresaron:

"El Seguro de Cesantía se cancelará a todo el que aporte a la Caja del Magisterio, sin tomar en cuenta los años de servicio, previa la cotización de un año y de acuerdo a la escala establecida". Refiriéndose a cierta impugnación que se hace al citado Seguro, señalaron: "Son cuatro o cinco elementos descontentos que tratan de oponerse al beneficio del Seguro.

Si tienen algo que criticar, que demuestren sus afirmaciones. Estamos llanos a discutir, en cualquier campo, y seguros estamos de ganar".

El Presidente de la Caja Complementaria del Magisterio explicó que el Seguro de Cesantía se cancelará en su integridad al cotizante que pase de los cinco años de antigüedad y que, por cualquier razón, quede inválido para el trabajo. En caso de fallecimiento, el pago se lo efectuará a los herederos.

Añadieron que el Seguro de Cesantía, es completamente independiente de la cuota mortuoria y de la renta de vejez, así como de las prestaciones que dispensa el Código de Seguridad Social. Explicaron: "Se inspira en la solidaridad y el autofinanciamiento de los asegurados activos de la docencia nacional, incluyendo al personal administrativo que se desempeña en los centros educativos y de formación docente".

El licenciado Niño de Guzmán agregó que, cada cinco años, el Seguro de Cesantía, mediante un estudio actuarial, elevará los montos de premios. Manifestó que "se fijará para el futuro una cotización porcentual, de acuerdo con el salario, de modo que se pueda elevar el monto a pagar, en el momento de producirse la cesantía".

IMPULSOR.- Adalid Díaz Suárez, Director Regional de Acción Social en Oruro, ha impulsado con decisión la organización de centros de madres en todo el departamento, en la foto lo vemos dando posesión a uno de los directorios.

CORDEOR recibió fondos para promove la construcción de caminos vecinales

ORURO, 2 (PRESENCIA).- Fondos por más de un millón y medio de pesos bolivianos han sido transferidos por ALDE a la Corporación de Desarrollo de Oruro, para apoyar el programa denominado "Construcción de Caminos Vecinales", que se halla en actual ejecución en este Departamento, de acuerdo a un convenio firmado el pasado mes de abril.

La información señala que el Director Ejecutivo de ALDE, coronel Jorge de la Vega, ha confirmado ante CORDEOR que el Ministerio de Finanzas autorizó la mencionada transferencia, por la suma de 1.625.000 pesos bolivianos, en apoyo del Proyecto PMa Bol 2121 "Construcción Caminos Vecinales", en cuya ejecución en el Departamento de Oruro, participan, principalmente, campesinos.

De acuerdo a la comunicación referida, el Ministerio de Finanzas instruyó que dichos fondos sean administrados en coordinación con la Dirección de Coordinación y Control de Proyectos (DCCP). con cargo al Tesoro General de la Nación. ALDE supervisará las adquisiciones de insumos.

Por otra parte, el Director Ejecutivo de ALDE informó que está gestionando, ante la Presidencia de la República una disposición gubernamental que autorice a las entidades ejecutoras del Proyecto "Caminos Vecinales", a realizar adquisiciones directas. Para tal efecto, solicitó a CORDEOR enviar, a la brevedad posible, facturas proforma de los proveedores habituales de la entidad, de los requerimientos que figuran en el convenio ALDE-CORDEOR.

El Proyecto "Caminos Vecinales" se inició la semana anterior, en la región de Ancasi, donde se llevan a cabo trabajos para lograr el reencauce d Desaguadero a fin de evit desbordes e inundaciones anualmente, suelen caus ficultades a las comuni campesinas y, recient se han constituido en un peligro para la ciuda camino pavimentado Or Paz, así como la vía ferro que une a estas dos cap

Podría desapare en Lisboa conoc diario de izquie

LISBOA, 2 (IPS) - A un decreto elaborado dur sexto gobierno provisorio Ex Ministro de Inform Almeida, Santos, el m independiente de izq "Jornal do Comercio" es do a integrarse a otra es periodística muy liga Partido Popular Democr (PPD) de tendencia derechista, propietaria Seculo". "Jornal do Com fue, hasta la nacionalizac la banca, de propiedad de los más grandes y po grupos económicos portu ("Borges e Irmao").

Acción Social dio fondos para maternidad en Tarija

TARIJA, 2 (PRESENCIA).- En una entrevista el Presidente de la Cooperativa Madre y Maestra, R.P. Bartolomé Attard, hizo saber que la esposa del Presidente de la República hizo una entrega de 200.000 pesos bolivianos, con destino a la construcción de un centro de maternidad para mujeres campesinas.

Según el presidente de la Cooperativa, el proyecto fue puesto en conocimiento de la Presidenta del Programa de Acción Social en ocasión de la efemérides departamental del 15 de abril, habiendo ofrecido todo su apoyo.

El Padre Attard indicó que el dispensario llevará el nombre de Yolanda Prada de Banzer "como agradecimiento por la labor que realiza en favor de la promoción social del campesinado".

La remesa de 200.000 pesos bolivianos es la primera cuota para llevar adelante este proyecto, habiéndose comprometido la esposa del Presidente Banzer a hacer otros envíos, hasta la conclusión de la obra.

El Presidente de la Cooperativa Madre y Maestra manifestó que estas donaciones comprometen el agradecimiento de los 13.000 socios de la cooperativa, agradecimiento que hizo extensivo al Vicepresidente de Acción Social, Alex Arteaga.

BOLSA DE ESTUDIOS

La Cooperativa Multiactiva Madre y Maestra cuenta con 14 secciones, siendo una de las más activas la de la Bolsa de Estudios que este año fue incrementada en un total de 250 estudiantes becados, una mayor parte de ellos sigue cursos en la Argentina.

En San Isidro se instala red de agua potable

SAN ISIDRO, 2 (PRESENCIA).- La población de San Isidro, considerada como el centro tomateromás importante del valle de Santa Cruz, contará en breve con un moderno sistema de agua potable, que se prolongará hasta La Palizada. Similar sistema tiene en la red eléctrica. Estos trabajos fueron iniciados hace más de tres semanas y los técnicos de la autarquía cruceña dicen que estarán concluidos en los próximos meses.

La nueva red de distribución es de aproximadamente unos 7.000 metros, con una cañería de asbesto cemento de 2 y 3 pulgadas de diámetro, funcionará bajo el tipo de galería flotante, mediante el sistema de bombeo hacia un tanque de regulación. Aproximadamente 300 instalaciones domiciliarias serán instaladas en San Isidro y La Palizada, donde se beneficiaran unas 1.800 personas que se dedican eg gran parte a la agricultura.

Secretaria Bilingüe

Importante empresa requiere una Secretaria Bilingüe con experiencia.

Enviar antecedentes a la Casilla 4416

Elaboraron en Cochabamba austero programa para efemérides nacional

COCHABAMBA, 2 (PRESENCIA) - Mañana se dará comienzo a los números centrales del programa preparado por la Prefectura para recordar la efemérides nacional en este departamento. El rol de actuaciones ha sido preparado con un amplio criterio de austeridad y la mayor parte de los números se encuentra relacionado con la entrega de obras en beneficio de la comunidad.

PROGRAMA

Día 3 de agosto, a horas 10, se hará entrega oficial de la Escuela de Misca Mayu, provincia Jordán, a cargo de Desarrollo de la Comunidad. Un poco más tarde, se entregará la Oficina Zonal de Desarrollo de la Comunidad en la población de Cliza.

A horas 18 se cumplirá una velada artístico-cultural preparada por la Dirección Distrital de Educación Urbana, en homenaje a la Patria, en el teatro del Palacio de Cultura. Luego se presentará el conjunto artístico Los Iracundos, del Uruguay, en el Teatro Opera, en funciones de banda y rebe.

El miércoles 4 de agosto. A horas 9, inauguración en Tiraque "A" de la Primera Reunión Departamental de Productores de Papa, con asistencia de autoridades y técnicos del Ministerio de Asuntos Campesinos y Agropecuarios y de la Dirección Departamental del ramo. También se hará la entrega oficial de la Escuela Chorito, Provincia Ayopaya, a cargo de Desarrollo de la Comunidad. En esta ciudad se cumplirá la inauguración de la Décima Feria Departamental de Ciencias, organizadas por el Centro Experimental de Bolivia, en el Salón Municipal "Gildaro Antezana" de la Plaza 14 de Septiembre.

6 DE AGOSTO

El jueves 5 de agosto, a horas 9, habrá una Hora Cívica en los establecimientos educacionales diurnos, en homenaje a las fiestas nacionales. Se hará la entrega oficial de la Posta Sanitaria de Cocapata, provincia Ayopaya, a cargo de Desarrollo de la Comunidad, y se procederá a la clausura de la Primera Reunión Departamental de Productores de Papa, en Tiraque "A", con asistencia del Ministro del ramo. Luego se cumplirá con la entrega oficial de la Escuela Chinchiri, provincia de Ayopaya, por Desarrollo de la Comunidad. Por la tarde habrá hora cívica en todos los establecimientos educacionales del turno vespertino y a las 18 y 30 será la entrega de las obras de remodelación del Núcleo Yayani. Más tarde, habrá una velada artística del Centro Cultural y Pedagógico Portales y el Club Social de Cochabamba. A partir de las 19 desfile nocturno con participación de delegaciones de establecimientos educacionales del ciclo intermedio y de entidades constituidas con participación de carros alegóricos, ante el Altar Patrio de la Avenida Ballivián.

El viernes 6 de agosto, a las seis de la mañana, saludo a la aurora del magno día, diana a cargo de las bandas de música de las unidades e institutos militares, Alcaldía Municipal y Guardia Nacional, que recorrerán diferentes zonas de la ciudad.

A horas 11, solemne misa y Te Deum en la Catedral Metropolitana, con asistencia de autoridades políticas, administrativas, municipales, universitarias, comandos departamentales de la Guardia, DID y Tránsito, Cuerpo Consular, funcionarios públicos, entidades autárquicas, semiautárquicas, organizaciones constituidas y pueblo en general.

A horas 12, ofrendas florales al pie del monumento a los Héroes de la Patria, a cargo del Club Social de Cochabamba, entidades de servicio, comunitarias, colectividades extranjeras. A horas 14 y 30, Marcha Cívica de la ciudadanía y desfile escolar, con asistencia de delegaciones de todas las entidades constituidas y de los establecimientos educacionales (ciclo intermedio), que formarán de acuerdo al rol elaborado por la Prefectura.

PRESENCIA Juvenil

Presenta el

JUEVES 5 DE AGOSTO

MI BOLIVIA... ¡PAIS DE LA ESPERANZA!
- Portada

OPINA LA JUVENTUD
- Mis opiniones
- ¿Es violenta la naturaleza humana?
- Raza de bronce
- El caso "Antonio" - Cosas de PALITROQUE
- ¿Qué somos?
- ¿Diálogo?

LITERATURA BOLIVIANA
- René Ballivián Calderón

SEÑALA LIBROS
- "Preguntas a Alicia"
- Por Albert Qui - Cochabamba -

CRITICAS DE CINE
- A la película "Gritos y Susurros"
- Primer premio concedido por Centro de Orientación Cinematográfica y Cine 16 de Julio
- Autora: Daniella Caillet

¿QUE ES EDUCAR?

LA ADOLESCENCIA Y EL CIGARRILLO
- "Cuando la salud se hace humo"
- Influencia del medio - ¿Por qué se fuma? - Satisfacción oral

¿ESCLAVITUD O LIBERTAD?
- Búsqueda insaciable de plenitud
- La alienación destruye la historia humana
- La negación del amor: un "no" a Dios y un "no" al hombre.
- Resignación al status quo y falta de esperanza
- Ser libres significa poder ser sujetos de nuestra propia historia.

LA ESPERANZA NO ES INUTIL
- "La esperanza es indispensable para seguir viviendo"

VENTANA A LA ACTUALIDAD

YOGA PARA JOVENES
- Concentración
- Los caminos del pensamiento

PARAPSICOLOGIA
- Conciencia

LOS FUTBOLISTAS NO DEBEN SER SOLO MAQUINAS

PEPITO "EL ENTUSIASTA"

DIBUJO LENGUAJE

AMISTADES

EL TOCADISCOS
- Novedades discómenas

BIBLIOGRAMA

ENTRETENIMIENTOS

¡Siempre ágil... siempre juvenil..!

Ministerio de Educación y Cultura
Dirección General de Educación

Instrucciones para el Desfile Escolar del "6 de Agosto", conmemorando el aniversario de la fundación de la República

El Ministerio de ducación y Cultura, la Dirección General de Educación, a través de las oficinas Técnicas de Educación Física, Musical y la Dirección Distrital de La Paz, imparten las siguientes instrucciones a los señores directores, personal docente y administrativo de establecimientos fiscales y particulares de la ciudad, para el desfile escolar del día "6 de agosto", de acuerdo a lo siguiente:

1.- Asistirán los establecimientos educativos, fiscales y particulares unicamente PROMOCIONES (cuarto medio). igualmente las promociones de Institutos Profesionales y Academias.

2.- Los colegios del Alto, Obrajes, Calacoto y la Florida, que asistieron al desfile cívico del "16 de julio" en sus respectivas zonas, no están obligados a presentarse al desfile.

3.- Se presentarán los alumnos vistiendo el uniforme único de acuerdo con el Decreto Supremo de 22 de enero de 1944.

4.- La concentración comenzará a horas 9 a.m., debiendo ubicarse el primer establecimiento del primer grupo a partir de la Avenida Mariscal Santa Cruz, esquina Potosí (altura de la casa de la cultura).

5.- Tendrá el siguiente recorrido: Avenida Mariscal Santa Cruz, Plaza Pérez Velasco, calle Comercio, Plaza Murillo, para concluir en la Avenida "Illimani" esquina Bueno.

El rol se sujetará al siguiente orden:

a) Banda de música.
b) Ministerio de Educación y Cultura.
c) Dirección General de Educación.
d) Dirección Distrital de Educación Urbbana.
e) Establecimientos educativos de acuerdo al rol adjunto, ubicándose obligatoriamente según el croquis trazado para el efecto.

6.- Los abanderados encabezarán sus respectivos establecimientos con una distancia de dos pasos delante de la primera escuadra. Los escoltas estarán a los costados a un paso detrás del estandarte y a continuación formarán las bandas escolares.

7.- Los establecimientos educativos formarán en lineas de SEIS conservando la talla alta a la cabeza.

8.- En la plaza Murillo, estarán trazadas seis lineas, sobre las cuales deberán marchar las columnas dirigiendo la vista al altar patrio y levantando el brazo derecho con la bandera en alto.

9.- Los profesores de educación física y música serán los conductores de su plantel, colaborados por los señores directores, profesores, secretarios y regentes, en la conservación de la disciplina y el orden.

10.- Los profesores de educación musical, dirigirán en el trayecto a sus alumnos los cantos patrióticos en homenaje a los Manes de la Patria.

11.- Las tropas de Boy-Scouts y Girl Guides, desfilarán con sus establecimientos.

12.- El Emblema Nacional será el único simbolo que exhiban los establecimientos.

13.- Los profesores de Educación Física y alumnos del Instituto Normal de Educación Física, correctamente uniformados, serán los encargados de la organización del desfile a lo largo de todo el trayecto, el personal docente y administrativo. formará detras de su respectivo establecimiento.

14.- Los Profesores de Educación Física del Ciclo Básico e Intermedio deberán hacerse presentes a horas 8.30 en la Plaza "Pérez Velasco", debidamente uniformados para colaborar en el desfile escolar. (Damas: falda y blusa blancas, saco azul. zapatos negros; varones: pantalón blanco y saco azul).

15.- Todos los planteles acatarán disciplinadamente las órdenes e instrucciones de los comisionados en las vías de acceso. desfile y desconcentración, a fin de conservar la buena presentación.

ROL DE ESTABLECIMIENTOS PARTICIPANTES EN EL DESFILE ESCOLAR

GRUPO Nº 1.
1.- Col. San Peters
2.- Col. Fernando Sthal
3.- Christian School
4.- Col. Pacífico
5.- Col. San Marcos
6.- Col. Libertad
7.- Col. D. Eyzaguirre
8.- Col. Inglés Católico
9.- Lic. Señoritas La Paz.
10.- Lic. Vesp. Adela Zamudio
11.- Col. Don Bosco (fiscal y particular)
12.- Col. Boliviano Israelita
13.- Int. Bancario.
14.- Col. San Luis de Fe y Alegría
15.- Int. Educacional Integral.
16.- Col. Desmaissiere

GRUPO Nº. 2.
1.- Col. María Auxiliadora
2.- Col. Nacional Bolívar
3.- Col. Nacional Bolívar (particular)
4.- Col. Anglo Americano (diurno y Vespert.)
5.- Col. Mariscal Braun
6.- Col. Gualberto Villarroel
7.- Col. H. de la Chevalerie
8.- Inst. Americano (part.y fiscal)
9.- Col. Sagrados Corazones
10.- Col. San Francisco
11.- Col. Germán Busch (diurno y Vespertino)
12.- Lic. Bolivia
13.- Col. San Antonio
14.- Col. Franz Tamayo (diurno y Nocturno)
15.- Col. Daniel S. Bustamante
16.- Col. Juan Capriles
17.- Col. Litoral
18.- Col. Puerto de Mejillones.
19.- Col. H. de Boquerón
20.- Col. San José
21.- Col. San Luis de Gonzaga
22.- Col. 18 de mayo

GRUPO Nº. 3
1.- Lic. Rep. de Francia
2.- Col. San Jerónimo (Diur. y Noct.)
3.- Col. J. Kennedy
4.- Col. Luis A. Pabón.
5.- Col. Lourdes
6.- Col. La Salle
7.- Col. La Salle (fiscal)
8.- Col. Santa Ana.
9.- Col. San Calixto
10.- Col. Loyola
11.- Col American School
12.- Col. Nacional Ayacucho (Diur. y Noct)
13.- Lic. Venezuela (diur. y Vesp.)
14.- Col. Vesp. Cármen Torrez V.
15.- Col. María Inmaculada
16.- Col. Antonio Díaz Villamil
17.- Col. Junin
18.- Col. Cervantes
19.- Col. Ingavi
20.- Col. Principe de Paz
21.- Col. Vesp. G. Rouma
22.- Col. Hugo Dávila
23.- Col. Felipe II Guzmán.
24.- Col. Santa Teresa
25.- Lic. Dora Schmidth
26.- Lic. Copacabana
27.- Lic. René Zamora
28.- Lic. Virgen de Fátima
29.- Lic. Noct. R. Retamoso
30.- Lic. A. Reyes.
31.- Lic. María Mazarello.

GRUPO Nº. 4
1.- Col. Loretto
2.- Col. Amor de Dios
3.- Esc. Profesional Uruguay
4.- Esc. Prof. La Paz.
5.- Inst. Brasilia
6.- Inst. Lincoln
7.- Inst. Eva Perón
8.- Inst. La Paz
9.- Inst. San Martín de Porres
10.- Inst. Gregg School
11.- Inst. Arrieta
12.- Academia San Pedro
13.- Academia El Hogar
14.- Academia Liga de Empleados Banca e i.
15.- Academia San Pedro
16.- Academia Bolivian Institute
17.- Inst. de Belleza Latino Americano
18.- Inst. Paris.
19.- Acad. Roosevelt.

GRUPO Nº. 5.
1.- Inst. Superior de Comercio
2.- Esc. de la Nación P. D. Murillo
3.- Esc. Normal Técnica
4.- Esc. Normal Integrada "S. Bolívar"
5.- Inst. Normal de Educación Física.

La Paz, agosto de 1976

DEPARTAMENTO DE RELACIONES PUBLICAS Y PRENSA

Comité de Obras Deportivas Departamentales

CONVOCATORIA Nº. 2/76

(Segunda Convocatoria)

LLAMAMIENTO A PROPUESTAS PARA LA CONSTRUCCION DEL COLISEO CERRADO "SUCRE"

Se convoca a las empresas constructoras de primera segunda categoría, legalmente inscritas en la Cámara Boliviana de la Construcción del COLISEO CERRADO DE LA CIUDAD DE SUCRE.

Los planos, especificaciones y cómputos métricos podrán ser retirados previo pago de $b. 2.600 (Dos mil seiscientos 00/100 pesos bolivianos) de las oficinas del Comité ubicadas en la calle Aniceto Arce Nº. 99 en la ciudad de Sucre y/o en las oficinas del Dr. Julio Zamora Mujia en calle Colón Nº. 282, Of.. 201 B., de la ciudad de La Paz.

Las propuestas deberán presentarse con todas las formalidades legales en sobre cerrado y lacrado hasta el día lunes 16 de Agosto próximo, en las oficinas del Comité en calle Aniceto Arce Nº. 99 de la ciudad de Sucre, Casilla Nº. 376.

El Comité se reserva el derecho de adjudicar parcialmente la obra, haciéndose saber que la importación de materiales y otros para la obra están liberados de impuestos, en cumplimiento de Resolución Suprema.

Sucre; 26 de Julio de 1976

CEMENTO BLANCO "IRAJA"

Calidad y alto rendimiento

El más recomendado para la fabricación de mosaicos y trabajos de construcción en general.
Bolsas de 42,5 kilos con doble envase, papel y polipropileno.
Precio rebajado y sin competencia.
Compre en las principales ferreterías y casas del ramo.

Distribuidor exclusivo para Bolivia:
PROMOTORA PAULISTA
LA PAZ: Av. Manco Kapac 450-Tel. 20080-Casilla 2234.
COCHABAMBA: Av. San Martín 323-Tel. 2923 y 6556.
SANTA CRUZ: Calle Warnes 32 - Tel. 2106 - Casilla 2173.

A la señora
Ismelda Subirana Cortez de Peña.
se le ruega cancelar el valor de su cheque; en caso contrario la publicación de este aviso tendrá carácter permanente.
Santa Cruz, junio de 1976.
Agencia Regional de PRESENCIA en Santa Cruz

EVITE LAGRIMAS...

CUIDE LA SALU DE SUS HIJO

Los padres de familia responsables controlan la salud de sus hijos en los Centros Médicos

MINISTERIO DE SALUD - DIVISION MATERNO INFANTIL

Banco Minero de Bolivia

Aviso de Remate

El Dr. Juan B. Lobatón P., Juez 4º de Partido en lo Civil de la Capital, etc.

Hace saber al público que, dentro del juicio ejecutivo seguido por el BANCO MINERO DE BOLIVIA contra Cecilio Terceros Valdez é Isabel Q. de Terceros sobre cobro de dólares americanos, ha señalado el día 31 de agosto del presente año hrs. 15. para el remate en subasta pública de la casa Nº 645 de la calle Isaac Tamayo de esta ciudad, sobre la base de $us. 6.997.44

El referido bien ha sido constituido en garantía hipotecaria de la referida obligación.

Los interesados, pueden ocurrir el día y hora señalado a la Tribuna de Remates del Palacio de Justicia, previo empoce en Secretaria del 5% sobre la base de remate.

Mayores informes en el Dpto Legal del Banco ejecutante.

La Paz, 29 de julio de 1976
Milton Novillo R.
Secretario del Juzgado 4to de Partido en lo Civil

Calderas a vapor
Inyectores de agua
Válvulas a solenoide
Manómetros
Válvulas de globo
Trampas de vapor
y todo repuesto para Calderas
ENTREGA INMEDIATA
Empresa "Aspa"
Casilla 1714 Tel. 41411-54832

Astronauta norteamericano integra una misión científica en Ecuador

QUITO, 2 (AP) - El astronauta norteamericano Neil Armstrong, el primer ser humano que visitó la luna, inspira desde hoy como invitado especial la expedición científica británico-británica que estudia las legendarias "cuevas de los tayos" en la cordillera del Condor, en el sudeste selvático de Ecuador.

Dijo a su llegada que esta muy interesado en aprender y colaborar en cuanto pueda, y agregó "se que encontraré en las cuevas cosas bellas y novedosas".

Participan en la expedición 40 científicos británicos, 25 soldados escoceses y 25 expertos de Ecuador que estudian las cuevas desde hace tres semanas.

Las cuevas tienen cinco kilómetros de largo, distribuidas en varios recintos, algunos de los cuales tienen 300 metros de ancho y 50 de profundidad. Se ha detectado la existencia de un río subterráneo que corre por cascadas.

Las comprobaciones efectuadas hasta ahora desvirtuan la ficción de que las cuevas fueron construidas por el hombre en épocas remotas. Pero resaltan el hecho verificado ahora científicamente de que constituyen una formación geológica de gran importancia.

Geólogos, botánicos, zoologos, biólogos, arqueólogos y espeleólogos, recogen materiales para un estudio científico al que se asigna particular trascendencia.

Las "Cuevas de los Tayos" se llaman así por unos pájaros de ese nombre que viven en la oscuridad de las cavernas, tienen 45 centímetros de largo entre pico y cola y como los murciélagos que abundan allí, descansan colgados de sus patas entre las rocas calizas.

Los indígenas Shuara de la región recogen a los pichones para alimentarse y extraer un fino aceite.

Por ese motivo llaman a los Tayos "pájaros aceiteros".

La expedición concluida su labor a fines

La expedición concluirá su labor a fines del presente mes.

Presidente mexicano recibió a los becarios de Tanzania

MEXICO, 2 (NOTIMEX-S) - Los países del Tercer Mundo deben aprovechar su poder técnico y financiero para ampliar sus posibilidades de desarrollo y enfrentar los problemas del subdesarrollo, afirmó el Presidente Luis Echeverría.

Al dar la bienvenida a un grupo de 20 jóvenes tanzaneses, becados por el gobierno de México para que se capaciten en el desarrollo de la industria petrolera, el primer mandatario manifestó que se deben rechazar las ideas desarrollistas.

Explicó que se debe mantener una actitud negativa a la concepción que existe en el desarrollismo, según la cual, "las grandes inversiones y las tecnologías, pueden atacar los problemas del subdesarrollo".

Recordó que con la visita que realizó a Tanzania, devuelta hoy el presidente de aquel país Julius Nierere a México, se inició un fructífero intercambio en todos los órdenes entre ambas naciones.

Les indicó que en México se ha puesto en marcha una actitud en el desarrollo de las agroindustrias, basada en el cooperativismo, que sin duda será útil para la realidad de su país.

CITIZEN

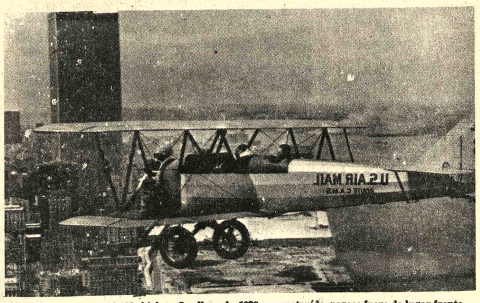

ANIVERSARIO: Un biplano Swallow, de 1929, reconstruido, parece fuera de lugar frente a las torres modernas del Centro de Comercio Mundial en la ciudad de Nueva York. Este vuelo celebra el quincuagésimo aniversario del Servicio Aéreo Comercial en los Estados Unidos. Barney Airlines, compañía predecesora de United Airlines, hizo su primer viaje en 1926, para la entrega de correspondencia desde Tasco (Washington) a Boise (Idaho) USIS.

Observadores de la OEA llegaron a Tegucigalpa

TEGUCIGALPA, 2 (AFP).- Los primeros observadores militares de la Organización de Estados Americanos (OEA), que vigilarán el cumplimiento de un acuerdo que garantiza la estabilidad de la paz en la frontera entre Honduras y El Salvador, llegaron hoy a esta capital.

Ellos son el Coronel Fernando Salazar, Director General de Tránsito de Costa Rica, el Coronel Efraín Santa María y el Mayor Ignacio Martínez, ambos nicaragüenses.

Se espera la llegada del comodoro argentino Ricardo Peña y del coronel chileno Walter Doerne R.

Ecuador y la República Dominicana prometieron igualmente enviar observadores.

Postergaciones de negociaciones del Canal de Panamá

PANAMA, 2 (AFP). El Jefe de Gobierno panameño, General Omar Torrijos, admitió practicamente que las negociaciones de un nuevo tratado sobre el Canal de Panamá serán postergadas a causa de la campaña electoral de Estados Unidos, se supo hoy aquí.

Torrijos reveló que el general George Brown, Jefe del Estado Mayor conjunto de Estados Unidos, le advirtió en su última visita a Panamá que "debido al proceso electoral" norteamericano, las negociaciones del nuevo pacto canalero pasarían por "18 meses difíciles".

Agregó el Jefe de Gobierno que el General Brown le expresó su confianza en que el liderazgo del General Torrijos mantendría en los panameños la debida paciencia y tranquilidad.

También reveló Torrijos que el General Brown le prometió adelantar gestiones de buena voluntad a favor de las negociaciones dentro del Pentágono y que una prueba de ello fue la publicación de una relación "positiva" de las negociaciones de los objetivos de ambos países.

Desocupación en la Argentina llega a 6% de fuerza laboral

BUENOS AIRES, 2 (AP) - La desocupación en la Argentina llegaria actualmente al seis por ciento de su fuerza laboral, como consecuencia directa de la recesión económica, indicaron fuentes responsables.

El Ministerio de Trabajo se apresta a dar a conocer los resultados de una encuesta sobre desempleo. El diario "La Nación" dice hoy que "de acuerdo con las primeras verificaciones la cantidad de desocupados llegaria al seis por ciento de la población trabajadora, es decir, alrededor de 600.000 personas. La tasa considerada crítica por los especialistas en cuestiones laborales oscila entre el ocho y el nueve por ciento".

Otras fuentes estiman que el nivel de desempleo es considerablemente mayor. La revista económica "Mercado" recientemente calculó que solamente en la ciudad de Buenos Aires y su cinturón industrial, había más del siete por ciento de desocupados. En agosto del año pasado, cuando la actual crisis no era aún tan grave, la Confederación General del Trabajo (CGT) pidió urgentes medidas para contener una desocupación que ya entonces calculaba que afectaba a un millón de personas.

La CGT y sus principales sindicatos fueron intervenidos y su actividad suspendida por el gobierno militar surgido del golpe de estado del 24 de marzo.

La desocupación ha ido en continuo aumento desde que en abril de 1975 registró su porcentaje más bajo, con un 2,5 por ciento. De confirmarse la cifra el 6 por ciento, sería la más elevada desde 1972.

El principal factor del desempleo es sin duda la recesión que afecta a buena parte de la industria y al comercio, con mermas de ventas que en algunos rubros llegan al 75 por ciento. Como resultado de una galopante inflación que llegó en 1975 al 334,8 por ciento y al 196 por ciento en los primeros seis meses del año actual, los salarios obreros se han depreciado en cifras que se calculan entre un 50 y 70 por ciento. La industria automotriz es una de las más afectadas. Se calcula que unos 2.000 operarios de un total de 35.000 han sido despedidos en tanto que a buena parte del resto se le han reducido las jornadas de labor. Las principales fábricas han realizado cierres de hasta cuatro semanas, para disminuir sus abarrotadas existencias. Otras industrias también afectadas son la textil y la metalúrgica, especialmente la dedicada a fabricar artículos para el hogar.

Otra fuente de desempleo es la política gubernamental de reducir la superpoblada burocracia estatal. Se estima en 1.200.000 el número de empleados del Estado en todo el país, cuya población es de 25 millones de habitantes.

Fuentes sindicales y políticas han acusado al elenco civil conservador presidido por el ministro de Economía José A. Martínez de Hoz de no asignar prioridad al problema del desempleo. Martínez de Hoz y sus colaboradores lo han negado y han prometido medidas para mitigar la situación, que estiman transitoria.

Crea problemas la decisión de EE.UU. que determina deportación de mexicanos

MEXICO, (IPS) - La decisión del Gobierno norteamericano adoptada diez días atrás, de deportar entre 15 y 20 mil mexicanos que ingresaron ilegalmente a EE.UU, para trabajar como braceros, ha provocado violentas reacciones en medios periodísticos y esferas gubernamentales aquí.

¿Cuantos mexicanos viven en Estados Unidos? es difícil precisarlo. Según algunas fuentes existen unos 7,9 8 millones que, en los últimos decenios habrían cruzado la frontera en busca de trabajo.

Muchos legalizaron su situación, otros se encuentran desde hace meses o años como "trabajadores indocumentados". Y todos han sido inhumanamente explotados por los "coyotes" y por los empleadores.

Los coyotes, que se encargan de organizar el paso clandestino por la frontera, cobran entre 250 y 300 dólares por persona. Después les consiguen trabajo, los braceros reciibirán 2 dólares por hora en sus trabajo a destajo.

Las autoridades norteamericanas han variado su criterio acerca de los braceros mexicanos, en ocasiones, los han recibido con facilidades, en otras han tolerado la presencia y, por fin, en los ultimos tiempos han decidido que no quieren más inmigrantes que cruzan su frontera sur.

Ciertamente, estos cambios de actitud están ligados a la necesidad de mano de obra de la economía norteamericana y a los niveles de desempleo internos. Leonard Chapman, jefe del servicio de inmigración y naturalización de EE.UU, decía hace unos tres años en el New York Times: "Estan privando a los ciudadanos americanos y a los trabajadores legales de uno a tres millones de empleos, muchos de ellos de alta calificación".

Evacuación de 700 personas amenazadas por nube tóxica

SEVESO, ITALIA, 2 (AFP) La evacuación de unas 700 personas de la región de Seveso, cerca de Milán, comenzó hoy a raiz de la extensión de la nube tóxica que el 17 de julio último emanó de los establecimientos de la Sociedad ICMESA y que afectaba hoy a unas 103 hectáreas.

El rumor de que las residencias destinadas a los evacuados no eran suficientes dio lugar esta tarde a una protesta colectiva que culminó con la promesa de la comuna de constituirse en parte civil contra la sociedad química, propiedad de un grupo suizo.

La "zona peligrosa" se extiende progresivamente y hoy alcanzaba las 103 hectáreas en las que se continuaron registrando muertes de animales domésticos.

Esta mañana entró en vigor una ordenanza de la Municipalidad local de matar inmediatamente a todos los animales que se encuentren en las zonas evacuadas por la población.

Unas cien mujeres embarazadas se presentaron hoy en los dispensarios instalados en las escuelas locales para someterse a una revisación y varias de ellas reclamaron la autorización de abortar.

CAMARAS Y PELICULAS
Kodak
VIAJAN captando MOMENTOS INOLVIDABLES

PRODUCTOS Kodak DE VENTA AQUI

CASA KAVLIN S.A.
POTOSI 1130 — CAMACHO esq. COLON
ISSAC TAMAYO 776

Documentos extraviados

Jugosa gratificación a quién informe sobre: Pasaporte, cédula, Licencia, pasaje y otros documentos de MARIO VELA. Dirigirse a Embajada de Ecuador, casilla 3279 ó al teléfono 51920.

Secretaria español - alemán

Necesitamos una colaboradora óptima en taquigrafía y dactilografía, que domine el idioma alemán.

Se preferirá, aunque no es una exigencia, a quién, además, posea bastante conocimiento del inglés.

Agradeceremos escribir dando referencias profesionales a Casilla N° 278, La Paz, para formalizar una entrevista.

Se necesita

Secretaria bilingüe, mecanógrafa dactilógrafa.

Muy buena presencia

Ref.: Coroico 1447

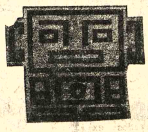

Tupac Ltda.

Comunica a su distinguida clientela que recibió fierro de construcción A-63 (Alta resistencia) en las siguientes medidas:

6 MM.- 10 MM - 12 MM.- 16 MM. y 26 MM.

REYES ORTIZ 65

EN VENTA

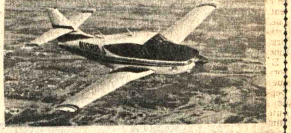

PARA ENTREGA INMEDIATA AVIONETA MONOMOTOR ROCKWELL COMMANDER 112-A, MOTOR LYCOMING 200 HP, DOBLE COMANDO, TOTALMENTE EQUIPADA, COMPLETAMENTE NUEVA, CASILLA 1408 LA PAZ, TELEFONO 62409.

EDIFICIO "LA PAZ"
AVENIDA 20 DE OCTUBRE

DEPARTAMENTOS DE 4—3 Y 2 DORMITORIOS

OFICINAS
LOCALES COMERCIALES
PARQUEOS

CADA DEPARTAMENTO TIENE:

* INGRESOS PRINCIPAL Y DE SERVICIO INDEPENDIENTE
* 2 ASCENSORES POR CADA BLOQUE
* ARTEFACTOS Y AZULEJOS DE COLOR
* DORMITORIOS CON CLOSETS INCLUIDOS
* ZONA PRIVADA DE SERVICIO CON LAVANDERIA, DORMITORIO Y
* BAÑO DE EMPLEADA
* AMPLIAS VENTANAS DE ALUMINIO
* VISTA MAGINIFICA Y PANORAMICA
* TERMINADO DE PRIMERA

SISTEMAS DE PAGO 30 y 60 MESES

POLIZA DE SEGURO POR CUMPLIMIENTO DE OBRA

CINAL LTDA.
GERENTE DR. RUBEN GUAYER WANDERLEY
ARQUITECTOS CESAR GARCIA BERNAL
NANCY ALIAGA DE GARCIA

INFORMES
LOAYZA 250 EDIFICIO CASTILLA 8°. PISO
OF. 806 CASILLA 5253 TELS. 21376 -52003

Israel proyecta establecer nuevas poblaciones para 500.000 colonos

TEL AVIV, 2 (AP).- La agencia judía proyecta establecer nuevas poblaciones y aldeas para 500.000 colonos en Israel y en una zona de la franja de Gaza en los próximos diez años, informó hoy radio Israel.

Jóvenes árabes arrojaron piedras contra los automóviles israelíes en Nablus, donde los soldados israelíes dispararon e hirieron a dos jóvenes árabes. Los comerciantes árabes de la margen occidental continuaron hoy con el cierre de protesta por un nuevo impuesto a las ventas implicado por el Gobierno israelí.

Los árabes de la margen occidental protestan por la ocupación y los asentamientos judíos en su territorio, capturado a Jordania en la guerra de 1967.

El nuevo plan de diez años de la agencia judía, que necesita aún la aprobación del gobierno del Primer Ministro Yitzhak Rabin, aparentemente fue diseñado para no crear antagonismos con los árabes.

La información de la radio indicó que las nuevas poblaciones rurales e industriales judías deberían levantarse en territorios de la Galilea israelí, en el desierto de Neguev y en el sector sur de la ocupada franja de Gaza donde la población árabe está dispersa. La franja de Gaza fue capturada a Egipto en la guerra de 1967.

Se atribuye a Ranaan Weitz, Jefe del Departamento de Asentamiento de la Agencia, haber dicho que Israel no necesita establecer nuevos centros de población en partes inhabilitadas de las tierras árabes ocupadas, como la margen occidental.

El gobierno aprobó unos 68 asentamientos judíos en territorios árabes ocupados desde 1967, cuando Israel capturó unos 65.000 kilómetros cuadrados de territorio a Egipto, Siria y Jordania. Pero se opone a todo asentamiento o edificación no autorizado en territorios que eventualmente pudieran devolverse a los árabes a través de negociaciones de paz.

El más reciente ejemplo de esto fue el enfrentamiento de hoy cerca de la ciudad árabe de Jericó en la margen occidental. Unos 60 miembros de Gush Emunin, un movimiento nacionalista que propugna asentamientos en toda la margen occidental, fueron detenidos por soldados israelíes en una barricada.

El rabino Meir Kahane, jefe de la militante liga de defensa judía, nacido en los Estados Unidos, estuvo entre los manifestantes que según dijo la radio israelí, proyectaban acampar cerca de Jericó y establecerse en las colinas del desierto.

Un helicóptero del Ejército voló sobre el lugar mientras los soldados hacían volar la caravana de los que pretendían establecer el asentamiento y bloqueó los caminos de acceso a Jericó.

El Gobierno israelí ordenó a los nacionalistas de Gush Emunim que viven en Kaddum, otro sentamiento en la margen occidental, que se retiren de allí.

Pero ese grupo, respaldado por una poderosa organización y millares de partidarios religiosos, ha desafiado al gobierno de Rabín y su actitud podría provocar una crisis si el primer ministro utiliza la fuerza contra ellos.

.LOGRO: (USIS)- David Hartman, la primera persona ciega admitida en una escuela de Medicina de los Estados Unidos, en más de cien años, recibe su título de Doctor en Medicina y las congratulaciones del Dr. Marvin Wachman, Presidente de la Univesidad de Temple, Filadelfia, Pennsylvania. Hartman, a los 27 años de edad finalizó sus estudios colocándose entre los mejores de su clase. El ha comenzado un programa especial de seis años como residente en especialidad de medicina interna y rehabilitación y psiquiatría en los hospitales de las universidades de Temple y Pennsylvania. A la derecha aparece su orgullosa esposa Cheri.

Fuerte temblor en los Estados Unidos

GOLDEN, COLORADO, EE.UU. 2 (AFP).- Un fuerte temblor de tierra situado en las Nuevas Hébridas, en el Sur del Pacífico, fue registrado esta mañana pudo ser mortífero si se produjo en una región poblada, anunciaron hoy aquí fuentes especializadas.

Según el centro de información sobre los movimientos sísmicos en Golden, la sacudida alcanzó la intensidad de 9 grados en la escala Richter.

El archipiélago de las Nuevas Hébridas se halla a unos 1.000 kilómetros al oeste de las islas Fidji, en la zona de Melanesia.

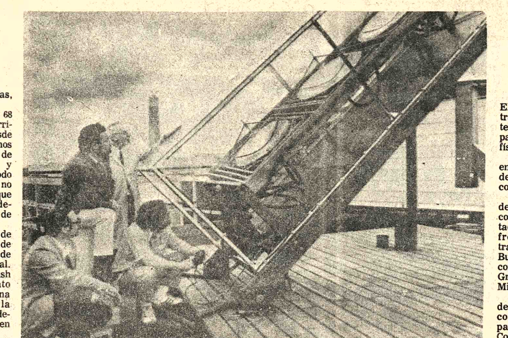

.ENERGIA PARA EL HOGAR: (USIS).- Un convertidor de energía solar apropiada para un hogar y que produce tanto calefacción como energía es probado por sus constructores en el Instituto de Tecnología de Massachusetts. El simplificado y altamente eficiente distribuidor tiene tres juegos de espejos dobles que concentran la luz solar unas mil veces, enfocándola a unas celdas fotovoltaicas que la convierten en electricidad. El agua que es calentada en el proceso de refrigeración de las celdas puede ser usada directamente o canalizada para calentar o acondicionar habitaciones. La Corporación Nacional de Desarrollo de Patentes, una compañía de Nueva York que financia las investigaciones, proyecta comercializar la unidad en 1977 a un costo de alrededor de $us. 5.000 ya instalada en el techo de una casa.

Se hizo difícil el rescate de víctimas de las inundaciones en Estados Unidos

.LOVELAND, COLORADO, 2 (AP).- Una densa neblina cubrió hoy el cañón del Río Big Thompson, y obstaculizó los esfuerzos para rescatar a los centenares de turistas y residentes atrapados por una inundación que, según las autoridades, ocasionó por lo menos 76 víctimas.

Seis helicópteros aguardaban en un humedo pastizal a la entrada del cañón mientras las cuadrillas de rescate esperaban a que se disipase la niebla para iniciar las operaciones de evacuación de los damnificados.

El Jefe de Policía del condado de Larimer, Robert Watson, vaticinó que el total de víctimas iría en aumento, pero declinó dar cálculos especificos.

Funcionarios dijeron que se hallarán probablemente docenas de cadáveres más, y que podrían transcurrir semanas antes de que se llegue a determinar el total de víctimas.

Varias comunidades a lo largo de 50 kilómetros de la carretera 34 fueron inundadas al desplomarse un dique que envió una muralla de agua de cuatro metros de alto que atravesó el cañón en la noche del sábado y arrastró consigo residencias, hoteles, campamentos de remolques y veintenas de cabañas de veraneo.

El servicio geológico nacional de Lakewood, Colorado, dijo que el Río Big Thompson alcanzó según cálculos una corriente máxima de 100.000 millones de litros diarios en Drake, un popular centro de veraneo devastado por las aguas.

La marca previa del río eran 20.000 millones de litros diarios, registrados durante una inundación en 1945.

Hoy, el presidente Ford declaró los 7.000 kilómetros cuadrados del condado de Larimer zona de desastre, con lo que sus residentes quedan facultados para recibir fondos federales con destino a la reconstrucción de sus comunidades. Las autoridades elevaron a 840 el número de sobrevivientes rescatados ayer. De ese total. 260 estaban heridos, dijo Watson.

Reiteración a la decisión de concretar integración física en región del Plata

.BUENOS AIRES, 2 (AFP).- El Canciller argentino Contralmirante Cesar Guzzetti, reiteró hoy aquí la decisión de su país de concretar la integración física en la región del Plata.

El Ministro habló al poner en posesión de sus cargos a delegados argentinos en comisiones internacionales.

Se trata del presidente de la delegación argentina en la comisión técnica mixta del tratado del Río de La Plata y su frente marítimo, contralmirante Gonzalo Demetrio Bustamante, y del delegado a la comisión técnica mixta de Salto Grande, general de división Miguel Angel Viviani Rossi.

También firmaron el delegado argentino en la comisión mixta argentino-paraguaya del Río Paraná, Contralmirante Horacio Raúl Colombo y del consejero de la entidad binacional Yacireta, Contralmirante Juan Carlos Fourcade.

Al referirse a las relaciones con Uruguay, Guzzetti puso énfasis en el aprovechamiento hidraúlico binacional de Salto Grande de uso múltiple y en construcción "más importante de América Latina"

También se refirió a los tratados sobre cursos fluviales, cuya realidad presente y su proyección futura permiten afirmar -dijo- una permanente coincidencia en la cual la prioridad es el desarrollo y el aprovechamiento de esos recursos naturales.

Agregó el canciller argentino que la comisión del frente marítimo con Uruguay, tendrá por cometido la realización de estudios y la adopción y coordinación de planes y medidas relativas a la conservación, preservación racional, explotación de los recursos vivos y a la protección del medio marino en la zona de interés común de ambos paises.

Estas obras las de infraestructura -añadió Guzzetti- demuestran "una coincidencia de voluntades de progreso y bienestar de sus naciones que no pueden estar ausentes en momento alguno en la Cuenca del Plata, y que comprometen a un esfuerzo mayor en esa dirección".

Al poner en posesión a los delegados en la comisión con Paraguay, el canciller Guzzetti recordó que los miembros de la Cuenca del Plata resolvieron "aunar sus esfuerzos para lograr el aprovechamiento de los recursos naturales".

Recordó también la declaración de Asunción sobre aprovechamiento de rios internacionales hito -dijo- significativo en el desarrollo del programa común, y que "les recomienda mantener [...] jores condiciones posible[s] vega[b]ilidad en los tramo[s de los] ríos que están bajo [...] beranía".

Señaló seguidamen[te] dentro de este marco ge[...] objetivos y pautas pre[...] geografía impone a Ar[gentina y] Paraguay, "responsab[...] que una historia fratern[...] estirpe común tornan [...] bles".

Señaló que el tran[...] partido del río Paraná [...] Argentina y Paraguay [...] bilidad de llevar a c[...] proyectos de aprovech[amiento] multiple de tal enverga[dura].

Luego de anticipar [...] breve plazo "se toman[...] didas para concretar el [...] Corpus", cuyo [...] preliminar concluye [...] Guzzetti dijo que la [...] binacional y la comisió[n] del Río Paraná "inician [...] etapas decisivas".

Excma. Corte Suprema

Invitación a concurso de méritos

La Excelentísima Corte Suprema de Justi[...] de la Nación, invita a los señores abogados [...] tengan interés en ocupar el cargo de Director [...] Departamento de Publicaciones, Gaceta Judici[...] Biblioteca, se sirvan hacer llegar sus expedien[...] para su estudio y calificación, bajo los requisito[s] condiciones que se señalan:

1°.- Ser abogado con conocimientos en [...] talogación, clasificación y fichaje, [...] blioteconomía, bibliotecología, documentalism[o] armado y diagramación de publicacione[s] corrección de pruebas y experiencia en materia [...] publicaciones en general.

2°.- Tener una edad entre 25 y 45 años.

3°.- Los expedientes, en originales o [...] tocopias, acompañando curriculum vitae, se re[...] birán hasta el día 1° de Septiembre de 1976, ho[...] 18., en la Secretaría de Cámara de la Presidenc[ia] o Casilla B° 211, Sucre.

4°.- El haber mensual fijado en presupue[sto] es de $b. 6.800.-

5°.- El horario es a tiempo completo.

Sucre, 28 de Julio de 19[76]

ASBESTO

Para aislación de Hornos, Cañería, sistemas de temperatura en general gran aislante en todo proceso térmico.

VENDEMOS: Héroes del Acre 1679

Universidad Boliviana

Universidad Mayor de San Andrés

División de Extensión Universitaria, tiene el agrado de invitar a Ud. a la Conferencia que pronunciará el Diplomático Don Víctor Andrade sobre el tema "LA REVOLUCION Y LOS ESTADOS UNIDOS" 1944-1962, el día martes 3 de agosto a horas 18:30 en el Paraninfo Universitario.

El Director de la División de Extensión Universitaria, agradece su gentil asistencia.

La Paz, julio de 1976

Marcelo Calvo V.
DECANO DIRECTOR DE EXTENSION UNIVERSITARIA

Dr. Víctor Hugo Guerra
SECRETARIO GRAL. UMSA

BIOQUIMICO

CON EXPERIENCIA MINIMA DE TRES AÑOS EN LABORATORIOS DE ANALISIS CLINICOS SE NECESITA PARA TRABAJAR EN MONTERO, MANDAR CURRICULUM VITAE Y PRETENSIONES DE SUELDO A CASILLA 981, HASTA EL 15 DE AGOSTO PROXIMO. SE GUARDARA ABSOLUTA RESERVA.

SANTA CRUZ, 28 DE JULIO DE 1976

Fuerza Naval Boliviana

Departamento IV, Logística EMGN

CONVOCATORIA A PROPUESTAS Nº 02/76

Por orden del señor Contralmirante, Comandante General de la Fuerza Naval Boliviana, se invita a las firmas importadoras de vehículos motorizados legalmente establecidos en el país, a presentar sus propuestas para la provisón del siguiente vehículo destinado al servicio de la Fuerza Naval Boliviana :

—1 Unid. Camioneta Mod/76, capacidad 2 toneladas, precio liberado de impuestos y derechos aduaneros CIF. Aduana La Paz.

Los interesados podrán solicitar el correspondiente pliego de especificaciones y condiciones generales en el Departamento IV—Logística del EMGN. (Gran Cuartel General—Miraflores).

Las propuestas deberán ser presentadas con todos los requisitos y formalidades de Ley, hasta horas 18.00 del día jueves 5 de agosto de 1976

La Paz, agosto 2 de 1976

EL JEFE DEL DEPARTAMENTO IV-LOGISTICA DEL EMGN

Juan Del Carpio Bravo
CAP. CORB. DEMN.

Administración Atónoma Almacenes Aduaneros (A A D A A)

CONVOCATORIA A PROPUESTAS Nº. 2/76

.La Administración Autónoma de Almacenes Aduaneros, invita a las firmas legalmente establecidas en el país, a presentar propuestas para la provisión total [o] parcial del siguiente equipo:

ITEM 1- EQUIPO PESADO
1.1 Una grúa de 30 toneladas
1.2. Dos grúas de 20 toneladas
31.3. Dos grúas de 10 toneladas
1.4. Dos montacargas de 8 toneladas
1.5. Dos montacargas de 2.5 toneladas.

ITEM 2- VEHICULOS
2.2. Un automóvil
2.2. Una vagoneta de 12 asientos
2.3. Cuatro jeeps de 7 asientos
2.4. Un camión de 7 toneladas
2.5. Dos camiones de 4 toneladas.
2.6. Una camioneta de 1.5 toneladas.

ITEM 3- BALANZAS
3.1. Cinco balanzas de 5.000.- kilos.

ITEM 4- TRACTORES
4.1 Tres tractores de arrastre
4.2 Siete traillers.

Los pliegos de condiciones generales y pecificaciones técnicas, podrán ser recabados en oficinas de la Administración ubicadas en el Edific[io] COSMOS, octavo piso, oficina Nº. 2 Avenida 16 de Jul[io] previo pago de las sigueintes sumas:

ITEM 1- $b. 500.--
ITEM 2- $b. 300.--
ITEM 3.- $b. 200.--
ITEM 4- $b. 100.--

.Las propuestas deberán ser entregadas hasta hor[as] 16.00 del dia martes 31 de agosto del año en curso en [las] mismas oficinas.

La Paz, 30 de julio de 1976

LA DIRECCION EJECUTIVA

PREVIENE:

H. Alcaldía Municipal
Aviso de Remate

El H. Alcalde Municipal hace saber que por R.M. Nº. 1350/76 se ha dispuesto el Remate en Subasta Pública de 24 lotes situados en la meseta de la Urbanización de Achumani (zona de Calacoto) Acto que se llevará a cabo el día 14 de agosto próximo a Hrs. 9:30 a.m., conforme al siguiente detalle:

Nº.	Manzana	Nº. de Lote	Superficie	BASE REMATE ($b. 200 x m2.)
1.-	"A"	9	276.00	55.200.—
2.-	"A"	10	231.00	46.200.—
3.-	"B"	9	366.00	73.200.—
4.-	"B"	10	292.50	58.500.—
5.-	"B"	11	282.00	56.400.—
6.-	"C"	9	312.37	62.474.—
7.-	"C"	10	370.50	74.100.—
8.-	"C"	11	405.00	81.000.—
9.-	"C"	12	288.00	57.600.—
10.-	"D"	10	356.00	71.200.—
11.-	"D"	11	288.00	57.600.—
12.-	"E"	11	337.50	67.500.—
13.-	"E"	12	294.50	58.900.—
14.-	"E"	13	339.25	67.850.—
15.-	"E"	14	320.00	64.000.—
16.-	"E"	15	338.00	67.600.—
17.-	"E"	13	352.00	70.400.—
18.-	"F"	14	280.00	56.000.—
19.-	"F"	15	280.00	56.000.—
20.-	"F"	16	288.00	57.600.—
21.-	"F"	17	288.00	57.600.—
22.-	"F"	18	280.00	56.000.—
23.-	"F"	19	280.00	56.000.—
24.-	—	—	33.000.00	3.300.000.—

Los interesados podrán solicitar mayor información en la Dirección de Bienes y Servicios Generales de la Municipalidad.

Para intervenir en la Subasta Pública, previamente los interesados deberán depositar el 10% de la Suma Base de Remate en el Tesoro Municipal; debiendo concurrir el día y hora señalados al Hall de la Alcaldía Municipal.

NOTA.- Lote Nº. 24.- solo podrá ser usado para equipamiento social

Sr. Mario Mercado Vaca Guzmán
H. Alcalde Municipal de La Paz

Arq. Adolfo Navarro Flores
Oficial Mayor Técnico

CONVOCATORIA A LICITACION PUBLICA

Honorable Alcaldía Municipal de Llallagua

Servicio Nacional de Desarrollo Urbano, SENDU

PRESTAMO AID-511-L-047-
LICITACION Nº 1/76

PRIMERA CONVOCATORIA

La H. Alcaldía Municipal de Llallagua convoca a licitación pública para la construcción de su mercado municipal.

PLIEGO DE ESPECIFICACIONES
COMPUTOS METRICOS Y PLANOS

Los pliegos de especificaciones, cómputos métricos y planos podrán ser retirados en las oficinas técnicas de OO.PP. de la H. Alcaldía (Plaza principal), previo pago en el Tesoro Municipal de la suma de $b. 1.600.00 por ejemplar.

Las propuestas deberán ser presentadas directamente en las oficinas Técnicas de OO.PP. de la H. Alcaldía hasta horas 12 a.m. del día 2 de septiembre y deberán sujetarse estrictamente al Decreto Ley de Licitaciones y contrato de obra del Sector Público.

La Junta de Licitaciones procederá a la apertura de las propuestas en el término legal, el día 2 de septiembre a hrs. 15 p.m. los interesados o sus representantes podrán asistir a dicho acto.

PARTICIPANTES

En la presente licitación pública podrán intervenir todas las empresas de primera, segunda y tercera categoría, afiliadas a la Cámara Boliviana de la Construcción, y estarán sujetas a la Ley de Licitaciones Públicas Nº 10120 de 2 de febrero de 1972.

Llallagua, 9 de junio de 1976

H. ALCALDIA MUNICIPAL

Ministerio de Planeamiento y Coordinación de la Presidencia de la República

El Instituto Superior de Administración Pública (ISAP) y la Dirección de Presupuesto del Ministerio de Finanzas

CONVOCAN AL CURSO DE ADMINISTRACION PRESUPUESTARIA
(Nivel de Post—grado)

Que se realizará en el Instituto Superior de Administración Pública del 9 de agosto al 1º de octubre del año en curso.

PARTICIPANTES. Serán admitidos 35 funcionarios del gobierno central, instituciones públicas, empresas públicas, corporaciones de desarrollo y gobiernos locales, que desempeñen funciones en programación presupuestaria, planificación o labores afines.

Los postulantes deberán ser egresados de las carreras de Economía, au[dit]oría o administración de empresas.

OBJETIVOS. Cap[ac]itar, actualizar e incentivar a los participantes en l[a]s disciplinas de política económica e instrumentació[n pre]supuestaria.

PLA[N] D[E] [illegible] [ma]terias que serán dictadas son "Desa[rrollo] [E]conómico, "Cont[a]bilidad Social", "Comportamiento Organizacional", "Planificación del Desarrollo", "Investigación Operativa", "Teoría Administrativa", "Programación Presupuestaria", "Ejecución y Control de Presupuestos", "Política Económica", "Evaluación Presupuestaria" y Seminario.

MATRICULA. Los participantes seleccionados deberán cancelar la suma de $b. 250. (Doscientos cincuenta 00/100 Pesos Bolivianos).

REFERENCIAS. Instituto Superior de Administración Pública calle Carrasco Nº 1391 (Departamento de Administración de Cursos) Teléfono Nº. 57652

La Paz, 2 de agosto de 1976

Ministerio de Educación y Cultura

Dirección Distrital de Educación Urbana

CITACION

Por disposición de las autoridades superiores d[e] Educación, la Dirección Distrital de Educació[n] Urbana, cita a los(as) señores(as) Direc[...] tores(as) y Secretarios(as) de los plantele[s] educativos del Distrito, tanto fiscales com[o] particulares, a las reuniones que se efectuarán e[n] la Casa Social del Maestro, los días abajo in[...] dicados, con el propósito de recibir instructivo[s] para el reclutamiento de empadronadores de[l] CENSO DE POBLACION Y VIVIENDA, [a] realizarse próximamente:

MARTES 3 de agosto:
Escuelas Básicas, turno mañana, a horas 9:00

MARTES 3 de agosto:
Escuelas Básicas, turno tarde, a horas 14:00
Pre-Básico a horas 14:00

MIERCOLES 4 de agosto:
Colegios Medios e Intermedios, a horas 9:00, Urbanos y Particulares

MIERCOLES 4 de agosto:
Intermedios Urbanos, a horas 14:00

JUEVES 5 de agosto:
Escuelas Nocturnas a horas 9:00

La Paz, agosto de 1976

DEPARTAMENTO DE RELACIONES PUBLICAS Y PRENSA

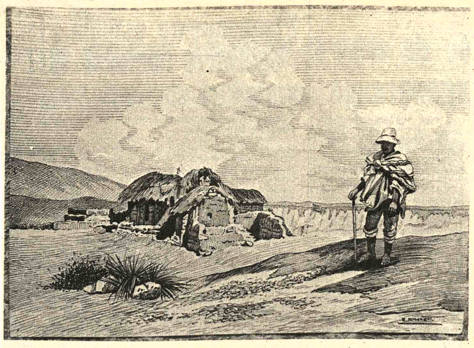

EXPOSICION RETROSPECTIVA DE EMILIO AMORETTI.- En la Casa Municipal de Cultura "Franz Tamayo" fue abierta al público la exposición retrospectiva del pintor italiano Emilio Amoretti. La muestra está integrada por dibujos y pinturas, es decir, lo más sobresaliente de la obra que realizó el artista europeo durante los 27 años que vivió en Bolivia. Amoretti, nacido en 1889, llegó en 1913 al Perú; luego de permanecer diez años en Lima decidió visitar nuestro país: llegó a La Paz en 1923. En el gráfico, un Altiplano de Emilio Amoretti.

CONFERENCIA DE VICTOR ANDRADE

El diplomático boliviano Víctor Andrade dictará hoy, a horas 18 y 30, una conferencia en el Paraninfo de la Universidad Mayor de San Andrés.

La disertación del ex-embajador de nuestro país en Estados Unidos versará sobre el tema "La Revolución Nacional y los Estados Unidos".

La conferencia de Víctor Andrade está auspiciada por la División de Extensión Universitaria de la UMSA.

El disertante fue embajador de Bolivia en Estados Unidos entre 1944 y 1962. Fruto de ese periodo es el libro "Mis misiones para Bolivia Revolucionaria", que circulará en Estados Unidos en noviembre de este año, y a propósito del cual el profesor de Ciencias Políticas Cole Blasier dice: "Presenta una franca y clara visión de los entretelones en las relaciones de Bolivia y Estados Unidos, lo cual hará que los lectores americanos a veces se sientan orgullosos y en otras ocasiones avergonzados. A pesar de que representaba a un país pobre y pequeño, Andrade dominó el arte de la política de Washington, colocándose como una de las figuras importantes de su época, así describe sus encuentros con Roosevelt, Truman, Eisenhower, y sus reuniones con periodistas.

ARTE Y CULTURA

EXPOSICION DEL LIBRO ALEMAN.- En la Casa Municipal de Cultura fue inaugurada ayer la exposición del libro alemán; la muestra - que inicia una serie cultural de 15 días- cuenta con los auspicios de la Embajada de Alemania Federal y el Goethe Institut. En la parte superior del gráfico, el Embajador de Alemania cuando pronuncia el discurso de apertura; abajo, el diplomático con el Alcalde Municipal en la sección latinoamericana de la exposición.

Bienal de San Pablo será latinoamericana

SAN PABLO, AGOSTO 2 (IPS).- La exposición de artes brasileña "Bienal Nacional de San Pablo" (de artes plásticas) será transformada en "Bienal Latinoamericana" a partir de 1978.

La "Fundación Bienal de San Pablo" tomó la decisión esta semana, por entender que existía un enorme vacío entre la exposición nacional de los años pares y la gran bienal internacional que se reúne en San Pablo los años impares.

Las nacionales concluyen siendo muy restrictivas y de expresión reducida frente a las exposiciones internacionales, que a pesar de que recientemente sufrieron una serie de boicots todavía reunen grandes artistas plásticos del mundo entero.

Incoel S.R.L.
INGENIERIA EN TRANSFORMADORES
Transformadores eléctricos de alta tensión para uso de
- EMPRESAS DISTRIBUCION
- INDUSTRIAS
- EDIFICIOS
- EMPRESAS MINERAS

FABRICA:
AV. BUSCH Y CIRCUNVALACION
TEL. 2-3215 CASILLA 629
SANTA CRUZ BOLIVIA

RESPONSABLES:
ING. A. TURNER T.
ING. M. BONINO R.
C.N.I. 1538

Rifa de la Fundación Boliviana contra el Cáncer

Se comunica al público en general que la Rifa que debía realizarse el día 5 del presente mes, ha quedado postergada por razones de fuerza mayor, entre otras, la demora de recepción de informes sobre ventas realizadas en el interior del país.

La rifa se realizará impostergablemente el día 21 de septiembre del presente año, en las instalaciones de la Lotería Nacional con la presencia de Notario de Fe Pública.

La Paz, 2 de Agosto de 1976.

EXPOSICION DEL LIBRO PERUANO.- En El Banco del Libro (calle Junín N°. 608) fue abierta ayer la exposición del libro peruano, con lo cual se ha dado comienzo a la semana cultural del hermano país. En el programa figuran, además, una exposición de pintura y la conferencia del Embajador Jorge Guillermo Llosa Pautrat (en la fotografía de la izquierda) anunciada para hoy, a horas 18 y 30, sobre "Los libros fundamentales del Perú". A la derecha, un grupo de estudiantes en la exposición.

Actividad cultural

CINE CLUB LUMINARIA.- El Cine Club Luminaria ha acordado realizar cine - debates después de la proyección de las cintas alemanas "La pesa falsa" de Bernhard Vicki y "El enigma de Kaspar Hauser" de Werner Herzog, hoy y mañana en la Casa Municipal de Cultura "Franz Tamayo". El film nombrado en segundo término se hizo acreedor al Premio OCIC en el 28° Festival Internacional de Cannes. La exhibición de las películas mencionadas (horas 19:00) forma parte del programa cultural elaborado por la Embajada Alemana y el Goethe Institut y que ayer se inició con la apertura de la exposición del libro alemán.

BIBLIOTECA MUNICIPAL.- A horas 18 y 30 de hoy el poeta nicaragüense Mario Santos dará un recital en el Salón Auditorio de la Biblioteca de la calle México. Santos realiza actualmente una gira por países latinoamericanos; es autor de "Todos somos un espejo para cada uno de nosotros" y "De modo que parecemos pétalos vendidos".

CURSILLO DE DANZAS.- Con el auspicio del Departamento de Música de la Universidad Mayor de San Andrés, se inicia hoy el cursillo de danzas folclóricas argentinas. Las clases serán dictadas por Silvia Noemí Angulo y Antonio Bogado Ataiza, en el Aula Libre 092 del edificio central.

BANCO DEL LIBRO.- Hoy, a horas 18 y 30, el Embajador del Perú, Sr. Jorge Guillermo Llosa Pautrat, dictará una conferencia sobre "Los libros fundamentales del Perú". La disertación del diplomático peruano forma parte de la semana cultural del hermano país. (Calle Junín N° 608).

LAS SIMPATIAS DE J.L. BORGES

BUENOS AIRES, 2 (AP).- El escritor y poeta argentino Jorge Luis Borges dijo hoy que el gobierno militar llevará a la nación hacia mejores épocas.

"Estamos ahora emergiendo de una época bochornosa y muy triste pero gracias a la intervención militar, estamos levantándonos", dijo Borges en una entrevista con la Agencia Oficial de Noticias TELAM.

Borges, de 77 años y ciego, se ha declarado partidario anteriormente del régimen militar, instalado después que la presidenta Isabel Perón fue derrocada en un incruento golpe de estado el último 24 de marzo. Siempre objetó el régimen populista del peronismo.

Borges estaba en los Estados Unidos en una gira por universidades cuando sobrevino el golpe de estado. Cuando retornó dijo en una conferencia de prensa que había llorado de alegría al enterarse del hecho.

Sobre la violencia política que ha dejado más de 760 muertos este año, Borges dijo a TELAM: "En nuestro país tiene que terminar y terminará. Yo creo que aquí se restablecerá el principio de la autoridad".

También dijo que era partidario de la pena de muerte. El gobierno militar impuso muerte por fusilamiento para personas encontradas culpables de matar a funcionarios o agentes de las fuerzas de seguridad.

Recordando su viaje por Estados Unidos, Borges dijo que donde quiera que iba, los norteamericanos le preguntaban por qué había violencia en la Argentina. "Les decía que hay violencia en todas partes y que grupos juveniles la usan sin razón aparente", TELAM le citó diciendo. "Me decían también que no convenía frecuentar ciertos barrios, de noche, porque merodeaban grupos juveniles exaltados, armados con sevillanas".

Sin embargo, TELAM le citó diciendo que admiraba a los Estados Unidos porque "no se puede dejar de reconocer que ese país es uno de los que están dirigiendo al mundo, mientras que nosotros apenas podemos dirigirnos".

Borges es el escritor argentino mejor conocido internacionalmente y ha sido mencionado varias veces para el Premio Nobel de Literatura. Borges era conocido en círculos literarios por décadas.

Urgente casa en alquiler

Empresa norteamericana necesita, 3 a 4 dormitorios en zonas de Calacoto, Obrajes o La Florida.

Referencias: teléfonos 24623 - 27003

Nissan Junior 2000

Camioneta modelo 1975, completamente nueva, vendo a la mejor oferta al contado.

Ref: ALMIRANTE GRAU N° 503.
Teléfono Oficina 22540
Teléfono Domicilio 62446.

DEL VALLE
Naranja - mandarina

Se compra al por mayor, sin intermediarios.
Ref. : Teléfono 29942 Casilla 510 Cochabamba—Bolivia

Se necesita

Empleada múltiple para Auxiliar de Oficina. Imprescindible buena caligrafía.

Presentarse: Horas de Oficina en ALMIRANTE GRAU N° 503.

Cine-debate de "Luminaria" en la Casa de la Cultura

El Cine Club "Luminaria" ha acordado realizar cine-debates después de la proyección de las cintas alemanas "La pesa falsa" de Bernhard Vicki y "El enigma de Kaspar Hauser" de Werner Horzog, los días martes 3 y miércoles 4 de agosto, en la Casa de la Cultura. Este último filme se hizo acreedor al Premio de la OCIC en el 28o. Festival Internacional de Cannes.

Las citadas funciones comenzarán a horas 19 (siete de la noche), siendo el ingreso libre, por cortesía de la Embajada Alemana.

La Paz, 2 de agosto de 1976.
La Secretaría de Prensa y Propaganda

Invitación

El Instituto Nacional de Estudios Lingüísticos dependiente del Instituto Boliviano de Cultura invita a lingüistas, antropólogos y educadores a la Conferencia que dictará la distinguida Catedrática de Antropología y Lingüística de la Universidad de Florida U.S.A. Dra. M.J. Hardman de Bautista sobre el LENGUAJE Y SU RELEVANCIA EDUCACIONAL, conmemorando los diez años de la fundación de INEL; el acto se realizará el día martes 3 de Agosto, a hs. 18, en la Casa de la Cultura Municipal Franz Tamayo (4to. piso).

La Paz, Agosto de 1976

Leer, saber, participar
es el tema de una exposición de 2.500 libros en alemán, castellano e inglés publicados por 250 casas editoriales en la República Federal de Alemania y por 60 casas editoriales latinoamericanas y españolas.

Esta exposición está dedicada al intercambio cultural entre América Latina y la República Federal de Alemania.

El libro: Intercambio y Conocimiento

B1 Traducciones al español de autores alemanes
B2 Obras de autores latinoamericanos en traducciones alemanas
B3 Libros sobre América Latina
B4 El Arte y la Música en América Latina y Europa
B5 Libros para niños y jóvenes

La exposición tiene lugar en:

CASA DE LA CULTURA
"FRANZ TAMAYO"
Del 3 al 15 de Agosto
1976
Días de Visita:
Lunes a Sábado
9.00 a 12.00
14.00 a 21.00

Se proyectarán películas de largo y corto metraje a partir de horas 19.00, además tendrá lugar un Concierto de Cámara.

cifra Calculadoras electrónicas
Para entrega inmediata

Cifra 110 $b 4.486.15
4 operaciones
12 dígitos
2 decimales

Cifra 111 $b 4.861.14
6 operaciones
Porcentaje
Constante
Coma flotante
2 registros operativos
1 memoria

Cifra 121 $b 5.510.81
6 operaciones
3 registros operativos
1 memoria
Selector de decimales

Cifra 31
12 dígitos con visor
3 registros operativos
1 memoria
8 operaciones

Cifra 511
4 registros operativos
2 memorias
Porcentaje
9 operaciones

Microcifra 3 $b 724.03
4 operaciones
8 dígitos

Microcifra 4 $b 815.65
4 operaciones
Porcentaje
Registro de memoria
8 dígitos

Microcifra 10 $b 1.635.56
Científica
22 funciones
3 niveles de registro
1 memoria

aubol pub

Distribuidores Exclusivos
AUBOL LTDA.
DEPARTAMENTO TECNICO PROPIO
* LINEA COMPLETA DE REPUESTOS *
* POLIZAS DE MANTENIMIENTO *
* GARANTIA *

SERVICIO TECNICO AUTORIZADO
LA PAZ: Calle Juan José Perez 275, Pasaje Urdini Edificio Grover, Tel. 26435 Telex BX 5498, Casilla 6661 Cables AUBOL
COCHABAMBA: Calle Santivañez 3918, Teléfono 21675, Casilla 3145
SANTA CRUZ: Galeria Comercial Florida esquina España. Casilla 1406, Teléfonos 24053-24260

Es un producto de Fate División Electrónica

Gobierno encara problema de la sobreproducción de arroz

Un exceso de producción en la cosecha de arroz de este año plantea a las autoridades de gobierno un serio problema para la comercialización y almacenamiento de unas 40 mil toneladas excedentes.

En fuentes oficiales, se informó a PRESENCIA que la magnitud de este problema será analizada en la reunión de mañana del Consejo Nacional de Economía y Planeamiento, con el objeto de estudiar diversas medidas para encararlo.

Se explicó que la producción arrocera correspondiente a este año alcanza a 84 mil toneladas, lo que significa un superavit de 40 mil toneladas aproximadamente. La tendencia alincremento persistiríaen la próxima cosecha, calculándose que la sobreproducción hasta febrero de 1977 alcanzará a las 100 mil toneladas.

Las instalaciones de almacenamiento así como los silos que tiene la Empresa Nacional del Arroz no son suficientes para guardar toda esa producción, existiendo por lo tanto el peligro de que inmensas cantidades de arroz se echen a perder.

Se estima que la calidad del arroz nacional no reúne todas las condiciones para la exportación, aunque algunas toneladas de variedades escogidas podrían colocarse en el exterior. Por esa razón, la política que piensa aplicar el gobierno sería la de incentivar el consumo interno mediante una considerable rebaja de los precios.

La propuesta concreta en este sentido será presentada a CONEPLAN por los miembros de una comisión interministerial creada para estudiar estos aspectos.

REUNION INTERNACIONAL.- Participantes del "Taller Internacional de Trabajo, sobre Servicios Nacionales de Voluntarios y Empresas de Juventud de América Latina" que se realizó la semana pasada en la República Centroamericana de El Salvador. La reunión fue auspiciada por el Programa de Naciones Unidas para el Desarrollo, Bolivia estuvo representada por el Dr. Guillermo Bulacia Salek, Secretario General de Deportes, y Juventudes, y por el Dr. Rodolfo Greminger, Director Nacional de Juventudes.

Comisiones técnicas viajaron ayer a los distritos mineros

Comisiones técnicas de la Corporación Minera de Bolivia y del Ministerio de Trabajo viajaron ayer a los distritos mineros, para realizar un diagnóstico destinado a la ejecución de un plan de protección y beneficios para ese sector laboral.

Esos propósitos fueron expresados por las máximas autoridades de esas dos instituciones, Cnl. Mario Vargas Salinas y Gral. Carlos Alcoreza Melgarejo, a tiempo de despedir a los 12 técnicos que integran tres comisiones.

Cada comisión está integrada por representantes de la Corporación Minera, Ministerio de Trabajo, Servicio de Formación de Mano de Obra, Instituto de Cooperativas y de Seguridad Industrial.

Las comisiones recorrerán los distritos de Catavi, Huanuni, Santa Fe, San José, Quechisla, Unificada de Potosí, Colquiri, Pulacayo, Matilde, Caracoles, Bolivar y Corocoro.

El Ministro de Trabajo dijo que "las comisiones mixtas viajan en respuesta a los acuerdos adoptados en la Reunión de la Minería Estatizada, a pedido de los Comités de Bases", con el propósito de que se presente un informe de las condiciones de seguridad industrial que existen actualmente en la minería nacionalizada, para subsanar deficiencias.

Se informó también que las comisiones elevarán un informe sobre las posibilidades inmediatas para emprender un programa de adiestramiento de los trabajadores mineros.

Asimismo, se establecerán los antecedentes para la formación de cooperativas de consumo, las que tendrían financiamiento a largos plazos.

El Gerente General de COMIBOL señaló que el informe de las comisiones se conocerá "en el tiempo más breve posible" Las comisiones están presididas por los ingenieros César Mercado, Luis Alberto Tapia y Arnaldo Rivero.

Reincorporaron a mitad de mineros despedidos

El Gerente General de la Corporación Minera de Bolivia informó ayer que la mitad de los trabajadores mineros retirados a raíz de los últimos conflictos sociales, han sido reincorporados.

Gral. Carlos Alcoreza Melgarejo dio tal información sin indicar cuántos trabajadores fueron retirados y qué número ha vuelto a sus labores.

Dijo, por otra parte, que las labores de las empresas de la Corporación, Minera, se desarrollan con toda normalidad.

Coordinador de la Junta andina

Cautela ante la posible solución de la crisis del Acuerdo de Cartagena

Un cauto optimismo fue expresado por el General Luis Barandarián, Coordinador de la Junta del Acuerdo de Cartagena, durante una entrevista concedida a PRESENCIA en Caracas horas antes de la iniciación de la reunión de ministros del área económica de las naciones que conforman el Grupo Andino, la misma que empezó ayer en Lima.

Barandarián no adelantó criterio alguno sobre el posible resultado de esa reunión que, a juicio de algunos especialistas en integración, es crítica y fundamental para el futuro del proceso subregional.

El citado coordinador dijo que los "problemas fundamentales" del Grupo Andino están relacionados al "vacío jurídico" que se presentó en el Acuerdo de Cartagena como consecuencia del vencimiento de los plazos para varias de las decisiones adoptadas en años pasados por las naciones signatarias del proceso.

Para Barandarián, ese vacío jurídico será llenado con la ratificación de las seis naciones del Grupo Andino: Bolivia, Colombia, Chile, Ecuador, Perú y Venezuela, de la Decisión 100 que amplía los plazos para el cumplimiento de varias determinaciones adoptadas a nivel subregional.

El entrevistado tampoco fue concreto sobre la crisis del Grupo Andino. Evitó dar un calificativo a la actual situación del proceso económico, aunque reconoció que las posibles innovaciones que se introduzcan en la legislación serán "saludables" para la marcha integracionista.

GRUPO ANDINO.- El General Luis Barandiarán durante la entrevista concedida a PRESENCIA en Caracas horas antes de la iniciación de la reunión de Ministros del sector económico de las naciones del Grupo Andino que empezó ayer en Lima.

Ex-canciller chileno llega próximo jueves

El Ex-Canciller de Chile Gabriel Valdés, llegará a esta ciudad el jueves 5 del presente en su calidad de Director Regional para América Latina del Programa de las Naciones Unidas pra el Desarrollo, (PRUD).

Gabriel Valdés fue Canciller de su país durante el gobierno del Presidente Eduardo Frei, de la democracia cristiana de Chile.

El informe oficial señala que la visita de Gabriel Valdés a Bolivia está vinculada a las políticas y actividades de las Naciones Unidas y particularmente del P.N.U.D. en nuestro país y América Latina, en general.

Durante su estadía, Gabriel Valdés se entrevistará con el Presidente de la República, los Ministros de Relaciones Exteriores, Planeamiento y Coordinación y con otros altos funcionarios del gobierno.

TECNICO DEL PNUD

Por otra parte, se informó que el oficial asociado de programas dentro del Programa de las Naciones Unidas para el Desarrollo (PNUD) Franz Mahr se encuentra en nuestra ciudad.

Mahr, de nacionalidad austriaca, es egresado de la Universidad de Viena en administración de negocios y economía. También realizó cursos de especialización de integración económica europea a nivel de post-grado. Antes de su arribo a Bolivia, trabajó en Brasil, España y en el Mercado Común Europeo.

Proyectos aprobados

Inversiones en primer semestre de este año alcanzan a $us. 48.000.000

El Instituto Nacional de Inversiones aprobó y registró un total de 33 proyectos durante el primer semestre del presente año, con un monto global de 48.427.583,27 dólares. Según el INI y siempre que se mantenga el ritmo de solicitudes de inversión, la suma mencionada podría casi duplicarse hasta fin de año.

Las inversiones autorizadas por el Instituto Nacional de Inversiones desde el 22 de diciembre de 1971 hasta el 30 de junio de 1976, han alcanzado a la cantidad de 270.868.484,47 dólares; esta suma, sin embargo, no representa el total de proyectos puestos en marcha. En efecto, la Ley de Inversiones es optativa y no se aplica a las inversiones del Estado y a otras de legislación especial como, por ejemplo, la de hidrocarburos.

Esa inversión de más de 270 millones de dólares, distribuida en ocho Departamentos, entre los que no figura Pando, representa la ejecución de 213 proyectos y la apertura de nuevas fuentes de trabajo con un total de 10.695 nuevos empleos.

El Instituto Nacional de Inversiones, para aprobar y registrar proyectos, exige una demostración de que la inversión ha de alcanzar un porcentaje total del cien por ciento. Los que no cuenten con esa demostración, son calificados como proyectos sin financiamiento.

En 1972, INI aprobó e inscribió 39 proyectos con un monto de inversión de $us. 19.960.068,47; 1973, 31 proyectos con una inversión de $us. 30.697.120,33; 1974, 51 proyectos con $us. 49.698.940,18 y 1975, 59 proyectos con $us. 122.114.772,22.

Esos proyectos están distribuídos regionalmente , en la siguiente forma: La Paz con 90 proyectos y un monto de inversión de $us. 80.267.562,66; Santa Cruz, 36 proyectos con inversión de $us. 78.500.309,92; Cochabamba, 34 proyectos con $us. 71.053.306,69; Beni, 17 proyectos con $us. 10.070.030,84; Potosí, 9 proyectos con $us. 19.799.067,95; Chuquisaca, 8 proyectos con $us. 1.378.734,65; Oruro, con 9 proyectos y $us. 3.409.536,01, y Tarija, 10 proyectos con una inversión de $us. 6.389.935,75.

Las inversiones realizadas, corresponden a proyectos agroindustriales por un monto de $us. 121.878.067,40; metalmecánica, $us. 29.134.516,01; minería y metalurgia, $us. 23.786.849,48; manufactura de minerales no metálicos, $us. 23.054.170,53; hotelería y turismo, $us. 21.291.382,73; maderera; $us. 11.379.563,66; textil $us. 9.321.928,18; agricultura, recursos naturales renovables, $us. 8.368.567,15; varios, $us. 6.520.514,87; alimenticia, $us. 4.946.626,54; química, farmoquímica, $us. 4.044.069,59; plástica, $us. 1.942.114,49; eléctrica, electrónica, $us. 509.750,60.

Censo de escolares, maestros y de personal administrativo

(ANF).- El próximo septiembre se llevará a cabo un censo de alumnos, profesores y personal administrativo existentes en los servicios educativos del país, segun anuncio efectuado por el Lic. Hugo Alborta, Director del Consejo de Racionalización Administrativa (CRA), dependiente del Ministerio de Educación.

El censo constituirá un paso dentro del plan de Racionalización Administrativa que tiene previsto llevar adelante el CRA cuya finalidad es la de contar con una mejor planificación, integración y desconcentración. Para ello se han preparado los siguientes ocho programas: Centros distritales, Entrenamiento, Investigación y Planeamiento, Informática, Finanzas, Curriculum y Facilidades Físicas.

Se explicó que la racionalización administrativa se realiza con recursos del Ministerio de Educación, el que cuenta con un crédito de 9.650.000 dólares.

De acuerdo a los datos oficiales, resalta asimismo entre las finalidades del CRA, lograr la integración del servicio educativo , ya que actualmente algunas de sus partes se encuentran desarticuladas.

Se hizo ver asimismo la conveniencia de la desconcentración administrativa como un paso necesario para agilizar el servicio educativo. De esa forma, se dará libertad para la toma de decisiones a niveles regionales y se evitará la pérdida de tiempo con consultas y trámites ante los organismos centrales superiores.

Planeamiento estudia Plan Operativo Nacional 1977

El Subsecretario de Planeamiento, Lic. Enrique García, informó que el Ministerio de Planeamiento y Coordinación inició ayer el estudio del "Plan Operativo Nacional 1977", con el levantamiento de un inventario completo sobre la existencia de proyectos de desarrollo.

García manifestó que, con ese primer paso, se ha iniciado el programa de trabajo trazado por el personal del Ministerio de Planeamiento y Coordinación y que los planes de desarrollo proyectados para 1977 se empezarán a poner en práctica en los primeros días de enero del año próximo.

El "Plan Operativo Nacional 1977" será formulado por los Ministerios de Finanzas y Planeamiento y Coordinación, con el fin principal de obtener una adecuada coordinación entre las políticas de inversiones extranjeras, presupuestaria, monetaria y de planeamiento.

García explicó que el trabajo consiste en la identificación de proyectos prioritarios específicos, en el ámbito nacional. Con ese motivo, el Comité Nacional de Proyectos celebró reunión durante la mañana de ayer en el Ministerio de Planeamiento y Coordinación.

Al referirse a la prioridad de proyectos, García dijo que existe el criterio de dar mayor impulso a los programas industriales regionales, con un beneficio elevado, de tal manera que su recuperación sea efectiva y en mínimo tiempo.

El "Plan Operativo Nacional 1977" estará basado en los objetivos del Plan Quinquenal, que tiende a elevar la tasa de crecimiento nacional en un 7 a 8% en el Producto Interno Bruto (PIB), y desea mantener un nivel adecuado de los factores inflacionarios y una política monetaria equilibrada.

En Santa Cruz

Aduana descubrió depósit de una fábrica de cocaína

Agentes de la sección narcóticos de la Aduana Distrital de Santa Cruz descubrieron el depósito de una fábrica de cocaína y decomisaron una considerable cantidad de materia prima que había sido acumulada para elaborar la droga. Según el informe oficial difundido en La Paz, no se encontró en el lugar a ninguna persona; se presume que los responsables huyeron antes de la llegada de los aduaneros.

El informe transmitido por la Aduana cruceña da cuenta de que el descubrimiento y decomiso se efectuaron el viernes 30 de julio en una casa ubicada a cinco kilómetros de la carretera Santa Cruz-Cochabamba.

En el depósito, se encontraron treinta y dos sacos bicarbonato; cinco turriles doscientos litros cada conteniendo éter; veinticu bidones de plástico, con tenido de diez litros de éter uno; dos cajas de éter y d tas de éter.

"Durante el allanamie dice el informe no se encon persona alguna y sus ocup probablemente se dieron fuga poco antes de la llega los funcionarios aduanen lugar". No se dice a pertenece la casa donde descubierto el depó solamente se explica que artículos decomisados d ser entregados ayer en S Cruz a las autoridades Dirección de Narcó "quienes tendrán a su car investigaciones para dar c personas responsables tablecer origen y destin material incautado".

En el informe aduane recuerda que, hace una se aduaneros de Oruro cubrieron y decomisaron c kilos y medio de clorhidra cocaína y se agrega que nuevo descubrimiento "m la efectiva labor que cu los agentes de la Aduana

REMATE EN DESAGUADERO

En la Dirección Gene Aduanas, se informó que l llevará a cabo en Desagu el remate de mercan decomisadas en el ú tiempo por agentes de ese d to, cuyo valor base es de 2 pesos. Se recuerda que el de los artículos a ser ra y las bases para la pública fueron publicados diarios.

EN LAS FIESTAS PATRIAS
SIEMPRE FIRMES CON...
Manaco
LO MAXIMO EN TECNOLOGIA

Por la compra de un par de calzados de cuero para niños, exija completamente gratis su planeador...
Manaco

Banzer en Ucureña:

El gobierno trabaja en la parte más difícil de la Reforma Agraria

.COCHABAMBA, 2 PRESENCIA).- El Presidente la República, al rendir ayer Ucureña homenaje al mpesino boliviano y a todos ienes trabajaron por la reforma agraria en el país, descó la actuación del actual bierno en ese proceso afirando que "le correspondió sar de la simple titulación y trega de títulos a la imementación, construyendo presas de riego, entregando aquinarias para la ecanización de las actividades rícolas y creando centros de señanza técnica".

El acto en Ucureña, en el ismo lugar donde el 2 de osto de 1953 fue aprobada la forma Agraria en el país, se ció ayer a Hs. 11.30, con el mno Nacional cantado en chua por alumnos de escuelas colegios rurales Oscar Césdes, Dirigente de la deración Nacional de mpesinos entregó al Gral. go Banzer un Bastón de ando y expresó que con ello ificaba su condición de líder áximo del sector que presenta e igualmente el cto militar -campesino.

Un representante de los nsportistas de Punata engó al Primer Mandatario .000 pesos y explicó que se taba de su contribución para trabajos de construcción del mino Tolata-Cliza. Otro egado de campesinos punaos dio a su vez 30.000 pesos a que el Servicio Nacional de sarrollo de la Comunidad fore de pozos de agua.

Estuvieron también esentes en Ucureña el nistro de Asuntos Campesinos Agropecuarios, Alberto tusch Busch, los Jefes del mando Conjunto de las erzas Armadas, asi como as autoridades.

Hilarión Rojas y Zacarías neses, que hablaron en resentación de la contración de campesinos habambinos y de otros del to del país, expresaron su onocimiento al gobierno de Fuerzas Armadas. guraron que el campesino e bien quiénes son sus igos y cuáles sus enemigos.

De los segundos dijeron que no podrán engañarlos con disfraces ni poses demagógicas del extremismo.

EL PRESIDENTE

El General Banzer presentó, en la primera parte de su discurso, el saludo de homenaje del Gobierno de las Fuerzas Armadas. Subraya que la institución tutelar de la Patria se mantendrá unida a los campesinos hasta que ese importante sector del país, haya alcanzado plenamente sus anhelos y el nivel que corresponde a todos los bolivianos.

El Presidente manifestó que la reunión en Ucureña tenía también por objeto recordar a todos quienes trabajaron en la reforma agraria, desde la idea hasta su ejecución. Agregó en esta parte que cuando el actual gobierno se hizo cargo del país encontró que no se había avanzado más que hasta la simple titulación y entrega de títulos agrarios. "Faltaba - enfatizó- la etapa más difícil: la implementación, de la que tanto se hablaba, pero por la que no se hacía nada".

Banzer aseguró que el gobierno de las Fuerzas Armadas decidió profundizar la reforma y que dentro de ello "inició la construcción de represas, tajamares, provisión de maquinaria agrícola, creación de centros de enseñanza agrícola, de escuelas, de postas sanitarias, etc".

El Jefe de Estado manifestó que, como un real homenaje a la reform agraria y a los campesinos, el gobierno entregó ayer sesenta obras en el área rural y que es consciente de que aún queda mucho por hacer. Citó que hace un par de días inspeccionó en San Ignacio de Velasco la laguna construida donde antes sólo había un charco, y agregó que en Vacas se entregó una gran represa para regadío del Valle Alto de Cochabamba.

El Primer Mandatario destacó igualmente que el gobierno presta atención al aspecto espiritual y que se siente feliz de que ahora exista el campesino con una nueva mentalidad y filosofía del progreso. Preguntó que cuándo antes se había visto a los campesinos entregar dinero al gobierno para la construcción de obras que los beneficien.Ahora, dijo, existe una verdadera conciencia de progreso y que no importa que unos cuantos demagogos se muevan tratando de crear desorden y confusión, puesto que, dijo, esa acción será neutralizada con obras.

EN QUILLACOLLO

El Presidente de la República y su esposa se hicieron presentes la noche del sábado sorpresivamente en la Iglesia de Quillacollo, donde se iniciaba la Novena de la Virgen de Urcupiña. La Sra. de Banzer ofreció posteriormente hacer que la Orquesta Sinfónica Nacional esté presente en ocasión de la fiesta de la Sagrada Imagen.

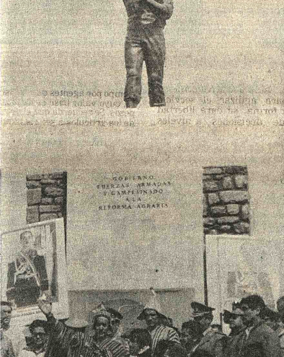

HOMENAJE AL CAMPESINO .- El Presidente de la epública cuando pronunciaba ayer , en Ucureña , un discurso homenaje al campesino boliviano en el Día del Indio y 23 anirsario de la 'Reforma Agraria en Bolivia. El Gral. Banzer anifestó que correspondió al gobierno de las Fuerzas Armadas mplir la parte más difícil del proceso agrario mediante la plementación de la reforma. Se ve al Primer Mandatario y el nistro de Asuntos Campesinos, Alberto Natusch, vestidos con lumentaria típica que les fue obsequiada.

Cablegrama de la C.G.T. de Francia a Gral, Banzer

La "Confederation rale du Travail" de ia hizo llegar a los medios información de Bolivia, del cablegrama dirigido l secretario de ese orno al Presidente de Boli-Gral. Hugo Banzer, cuya ción dice:

La Confederación General abajadores de Francia en re de sus 2.400.000 entes, solidaria con los jadores bolivianos, en pide a Vuestro Gobierno r las reivindicaciones de abajadores mineros de Bolivia.

Exigimos respeto para las libertades y derechos sindicales en Bolivia, la iniciación de negociaciones con el conjunto de los mineros y el retiro de las tropas de las zonas obreras.

Condenamos la represión de los militantes obreros, reclamamos el retorno de los dirigentes mineros exiliados y el restablecimiento de los sindicatos obreros con todos sus derechos". Firma René Duhamel, Secretario de la C.G.T.

París, 27 de julio de 1976.

Precio de estaño se mantiene en $us 3,85

estaño se mantuvo ayer en el precio de 3,85 dólares por lifina, en las transacciones efectuadas en la Bolsa de Londres. resto de los metales, se vendieron en los siguientes precios:
no, 0,22 dólares por libra fina.
, 0,36 dólares por libra fina.
re, 0,73 dólares por libra fina.
nuto, 7,50 dólares por libra fina.
mio, 2,76 dólares por libra fina.
a, 4,45 dólares por onza troy.
fram, 111,44 dólares por UMF.
monio, 25,50 dólares por UMF.
111,25 dólares por onza troy.

EVA YORK

UEVA YORK, 2 (AP) - Precios de hoy de los metales no osos:
inio .44 centavos la libra, Nueva York
monio 1.60 dólares la libra, Nueva York
e 74 5/8 centavos la libra, Connecticut
no 24.50-.50 centavos la libra Nueva York
37 centavos la libra San Luis
ño 4.2273 dólares la libra, Nueva York
curio 110.00 dólares el frasco, Nueva York
112,80 dólares la onza, Nueva York
a 4.425 dólares la onza, Nueva York.

Afin de año se entregará Hospital Unico de Sucre

Hasta fin de año, será concluído el Hospital Unico de Sucre en vista de que a la fecha los trabajos tienen un avance del noventa por ciento, según pudo evidenciar personalmente el Ministro de Previsión y Salud Pública, Dr. Jorge Torres Navarro, que visitó la capital del país el sábado último .

En esa oportunidad, el Ministro de Salud entregó un riñón artificial para servicio del Hospital "Santa Bárbara" de Sucre. Ese equipo fue donado por el Gobierno de Israel, la entrega se hizo ante las máximas autoridades sanitarias de ese distrito. Asistieron también al acto el Prefecto y el Alcalde Municipal.

Además de las obras del Hospital Unico, el Dr. Torres Navarro visitó el Pabellón de Pensionados Varones del Instituto Psiquiátrico , que se encuentra totalmente concluído . La entrega oficial tendrá lugar el 6 de agosto, como uno de los números programados para las fiestas patrias.

El Ministro de Salud Pública hizo conocer a la prensa que también están satisfactoriamente avanzadas las obras del nuevo Instituto Nacional de Psiquiatría, que en breve será entregado al servicio de la población

POLICONSULTORIO EN POTOSI

El Ministerio de Previsión Social y Salud Pública construirá en la ciudad de Potosí un policonsultorio con destino al sector laboral de choferes de esa localidad.

El Cnl. Jorge Torres Navarro explicó que las dependencias sanitarias de la CNSS y el Hospital General de Potosí no abastecen los requerimientos totales, hecho que hace necesarios la construcción y equipamiento del policonsultorio para la Federación de Choferes de Potosí

Informe Anual

Exportaciones de Minería Mediana en 1975 fueron de $us 69 millones

La Minería Mediana exportó minerales por $us. 69.925.508.- en 1975, según el informe presentado ayer en la Asamblea Anual de Empresarios de ese sector de la minería nacional.

En la sesión inaugural, los miembros de la Asociación Nacional de Mineros Medianos rindieron homenaje póstumo en la memoria del Ing. Carlos Alberto Echazú, destacándose el papel cumplido en beneficio de la industria minera nacional.

El análisis efectuado sobre la gestión 1975, señala que fue "un año crítico para los productores mineros de todas las latitudes y, en mayor medida, para los países subdesarrollados como Bolivia, que fueron doblemente afectados por los menores ingresos emergentes de la caída de precios de los minerales y por las alzas de costos directos".

En ese período —dice el informe anual—, para los productores bolivianos en su mayoría, se presentó una etapa estacionaria y regresiva, porque la iliquidez, como fenómeno generalizado, obligó el endeudamiento extraordinario de las empresas para la cobertura de gastos corrientes y hasta para el pago de impuestos.

Esos antecedentes habrían incluso conducido al cierre de varias operaciones de pequeños productores y amenazaron la estabilidad de empresas medianas, ocasionando —junto a otros factores— la supensión de actividades de la Mina Chacarilla, la segunda productora de cobre en Bolivia, y la única empresa mediana en la explotación de ese mineral.

El informe indica que en el primer semeste de 1976, se observa una recuperación lenta que se acelera en los meses posteriores por ascensos alentadores de las cotizaciones.

Señala que si bien ese repunte es un reflejo de la recuperación de la economía mundial, no parece aún obedecer al sólo incremento efectivo del consumo de metales, por la presencia de compras de reserva y de carácter especulativo.

Explica el informe que, en el caso del estaño, las ventas de 17 mil toneladas de la Reserva del CIE, entre abril y junio, ejercerán distintas influencias.

TRIBUTACION

Los mineros medianos insisten en el informe anual sobre la "irracionalidad" del régimen tributario minero y la urgente necesidad de su reforma.

Hace referencia al Estudio de Harvard, que dice que el Estado ha llegado a un momento crítico en que no podrá mantener sus actuales niveles de recaudación por las "depresivas modalidades del ciego sistema en práctica".

Frente a este cuadro, la minería mediana tiene la esperanza de "una acción pronta que se traduzca cuando menos en la racionalización del actual sistema y su flexibilización por medio de un mecanismo correctivo (indexación), similar al que ha solicitado Bolivia al CIE".

Asimismo, el citado informe se refiere a las normas y principios que regulan la actividad minera, los que no registraron ninguna modificación de fondo. Dice que, a pesar de los anuncios oficiales, no se produjo ninguna acción encaminada a activar las áreas de reserva fiscal, las que , a la inversa, se ampliaron en zonas correspondientes a los departamentos de Cochabamba, Beni y Santa Cruz, así como sobre todos los yacimientos de hierro y manganeso existentes en el territorio nacional.

La no modificación de esa política "permite señalar la postergación de nuevas políticas de apoyo, removiendo restricciones y obstáculos que entorpecen el progreso de la industria minera".

En julio hizo más frío que el normal en La Paz

Las temperaturas y las precipitaciones pluviales estuvieron por debajo de lo normal en el pasado mes de julio, en La Paz, según las estadísticas que hizo conocer el Servicio Nacional de Meteorología e Hidrología.

El término normal en temperatura es de 9.30 C y el de las precipitaciones es de 8.2 mm, según ese servicio.

Lo anterior quiere decir que en el mes de julio del presente año hizo más frío en La Paz y hubo menos humedad ambiental en relación a ese término medio .

La temperatura mínima registrada durante dicho mes fue de 2.8. Los días nubosos, poco nubosos y cubiertos predominaron en mucho sobre los días despejados. La temperatura máxima en el mes de julio llegó a los 190° C.

Exportación de artesanía este año subirá a 800 mil dólares

La exportación de trabajos de artesanía, según datos estadísticos y cálculos estimativos, alcanzará este año a un valor de 800 mil dólares, teniendo en cuenta que en 1973 la exportación estuvo valorada en 100 mil dólares y en 1975 la cifra se elevó a 600 mil dólares. Estos datos no incluyen las compras hechas por turistas extranjeros en territorio nacional.

El Instituto Boliviano de Pequeña Industria y Artesanía, contando con la cooperación del Banco Interamericano de Desarrollo, presta actualmente asesoramiento a los productores nacionales para la formación de cooperativas artesanales. Hasta el momento, según ha informado el Ministerio de Industria y Comercio, se han organizado ya nueve cooperativas agrupadas en una organización central, la cual, a su vez, se ha constituído en un ente comercializador para evitar la acción de intermediarios. De esta manera, se ha conseguido la venta directa a los mercados nacionales y extranjeros.

El Instituto Boliviano de Pequeña Industria y Artesanía (INBOPIA), para encaminar un vasto programa de fomento a la pequeña industria y la artesanía, gestiona la concreción del ofrecimiento venezolano de 500 mil dólares, para el fomento de actividades en el sector artesanal.

Hasta el momento, según ha señalado el Ministerio de Industria y Comercio, no existe un pronunciamiento definitivo del Gobierno de Venezuela, cuyo Presidente Carlos Andrés Pérez, hace un año exactamente, ofreció esa contribución económica para beneficiar el campo artesanal.

Los programas de INBOPIA tienden a diversificar las ramas artesanales, especialmente aquellas que se proyectan a los campos del desarrollo nacional, tomando como índices de referencia el progreso alcanzado en otros campos de la producción.

Varios colegios suspendieron ayer en La Paz sus actividades

.Varios colegios del ciclo medio suspendieron ayer sus actividades docentes, según se pudo verificar durante un recorrido por algunos establecimientos educativos.

De acuerdo a las informaciones que se pudieron recoger, la suspensión obedece a la decisión de los estudiantes como protesta por la disposición de que los bachilleres presten durante un año el Servicio Militar Obligatorio.

Informaciones oficiales dieron cuenta de que los colegios Bolívar y Ayacucho tuvieron autorización para no pasar clases ayer y que los otros establecimientos educativos pasaron clases normalmente, sin problemas.

Empero, durante el recorrido periodístico fue posible comprobar que otros colegios como el Germán Busch, Antonio Diaz Villamil habían suspendido sus actividades.

COMUNICADO

Un documento fue entregado anoche a la prensa con la firma de cuatro estudiantes que dicen pertenecer a los colegios Gualberto Villarroel, Delfín Eyzaguirre, Lindeman y Antonio Diaz Villamil, en el comunicado se hace saber que se ha dispuesto suspender el paro estudiantil que 22 colegios acordaron por 48 horas.

De acuerdo a ese documento, la decisión se habría adoptado en una "reunión de dirigentes estudiantiles" que, según los firmantes, tenía por finalidad abrir un diálogo con las autoridades de los Ministerios de Defensa e Interior, las mismas que "han demostrado buena disposición" para esas conversaciones.

Se afirma que el diálogo con esas autoridades se hará sobre las demandas estudiantiles que dieron lugar al paro de labores en los colegios.

Japón entregó estudios para planta de fundición de zinc

El Gobierno del Japón entregó ayer a las autoridades del Ministerio de Minería y de la Empresa Nacional de Fundiciones, el estudio de infraestructura para la instalación de una fundición de zinc.

El Embajador Takoyoshi Tsuda fue quién entregó al Ministro de Minería los cuatro tomos del referido estudio, realizado en el marco de cooperación que ese país otorga a Bolivia.

Las autoridades nacionales destacaron en el acto de entrega, el aporte del Japón en una parte que corresponde a los estudios previos para la instalación de una planta metalúrgica de zinc y de otras de fertilizantes y de ácido sulfúrico.

Los representantes de ENAF, por su parte, manifestaron que el proyecto del zinc es uno de los más ambiciosos en el campo metalúrgico y que por ello se encuentra programado para su ejecución en el Plan Quinquenal.

La planta requerirá para su instalación de una inversión superior a los 100 millones de dólares, según las estimaciones hechas por técnicos de ENAF. Se prevé que el complejo estaría en pleno funcionamiento hasta mediados de 1980.

ESTUDIO DE FACTIBILIDAD

En enero pasado, fueron adjudicadas a las empresas Klockner, Davy Power Gas, de Alemania Federal y Gran Bretaña, respectivamente, los estudios de factibilidad para la planta de zinc, producción de ácido sulfúrico y de fertilizantes.

El complejo también contempla la posibilidad de la producción industrial de azufre elemental. El ácido sulfúrico y el azufre constituirían productos derivados de la fundición de zinc y se destinarán para la producción de fertilizantes.

Los estudios de infraestructura que fueron entregados ayer por la Misión Técnica Japonesa, complementarán los de prefactibilidad que realizarán la Klockner y Davy Power Gas.

Posteriormente, la misma misión realizará otro estudio referido a la parte de las reservas geológicas de zinc que existen en el país.

Según los anuncios hechos en ENAF, el estudio de factibilidad debe ser entregado hasta enero de 1977. Se estima que el mismo año se procederá a la licitación de los equipos, maquinarias y puesta en marcha del complejo metalúrgico del zinc.

ESTUDIO.- El Embajador del Japón, Takayhosi Tsuda, entrega al Ministro de Minería, Gral. José Antonio Zelaya, el estudio de infraestructura para una fundición de zinc. El estudio fue hecho por una misión japonesa y como cooperación de su país al nuestro.

Noventidós colegios participarán en desfile escolar del 6 de Agosto

.Sólo las promociones de noventidos colegios fiscales y particulares participarán en el desfile escolar del 6 de Agosto, de acuerdo a las instrucciones impartidas por las autoridades educativas.

Asimismo, la bandera nacional será el único símbolo que deban exhibir los establecimientos, a su paso por el "altar patrio". De acuerdo a D.S. de 22 de enero de 1944, todos los alumnos asistentes al desfile deberán vestir el uniforme único.

El desfile escolar se iniciará en la esquina formada por la Av. Mariscal Santa Cruz y la calle Potosí. Los establecimientos escolares, divididos en cinco grupos se presentarán de acuerdo al siguiente orden:

GRUPO Nº. 1

Colegios: San Peters, Fernando Sthal, Christian School, Pacífico, San Marcos, Libertad, D Eyzaguirre, Inglés Católico, Don Bosco (fiscal y particular), Boliviano Israelita, San Luis de Fé y Alegria, Desmaissiere, Lic Señoritas La Paz, Vesp. Adela Zamudio, Institutos Bancario y Educación Integral.

GRUPO Nº. 2

Colegios María Auxiliadora, Nacional Bolívar, Nacional Bolívar (particular), Anglo Americano (Diurno y Vespertino), Mariscal Braun, Gualberto Villarroel, H. de la Chevalerie, Sagrados Corazones, San Francisco, Germán Busch (Diurno y Vespertino), San Antonio, Franz Tamayo (Diurno y Vespertino), Daniel S Bustamante, Juan Capriles, Litoral, Puerto de Mejillones, H. de Boquerón, San José, San Luis de Gonzaga, 18 de Mayo, Instituto Americano (Particular y Fiscal) y Lice Bolivia.

GRUPO Nº. 3.

Colegios: San Jerónimo (Diurno y Nocturno), J, Kennedy, Luis A. Pabón, Lourdes, La Salle (Particular y Fiscal), Santa Ana, San Calixto, Loyola, American School, Nacional Ayacucho (Diurno y Nocturno), Vespertino Carmen Tórrez V., María Inmaculada, Antonio Diaz Villamil, Junín, Cervantes, Ingavi, Príncipe de Paz, Vespertino G. Roumá, Hugo Dávila, Felipe II Guzmán, Santa Teresa, Liceos, República de Francia, Venezuela (Diurno y Vespertino), Lic. Dora Schmid , Copacabana, René Zamora, Virgen de Fátima, Nocturno R. Retamoso, A. Reyes y Maria Mazarello.

GRUPO Nº. 4.

Colegio: Loretto, Amor de Dios, Institutos, Brasilia, Lincoln, Eva Perón, La Paz, San Martin de Porres, Gregg School, Arrieta, Latino Americano, Paris de Belleza Academias; San Pedro, El Hogar, Liga de Empleados Banca e I., San Pedro, Bolivian Institute, Roosevelt, Escuelas; Profesional Uruguay, Prof. La Paz.

GRUPO Nº. 5.

Institutos: Superior de Comercio, Normal de Educación Física, Escuelas de la Nación P.D. Murillo, Normal Técnica, Normal Integrada "S. Bolivar".

IMBOLTEX solicitó un crédito industrial con aval bancario

La fábrica de medias IMBOLTEX ha solicitado al Gobierno cooperación para un crédito industrial, a fin de reajustar la productividad . La solicitud fue hecha por empresarios y obreros de ese establecimiento industrial, al Ministro de Industria y Comercio, Gral Alfonso Villalpando, durante la visita que efectuó ayer a esas instalaciones.

La visita la cumplió con el Subsecretario de Industria, Rolando Pereira, y con otras autoridades del Ministerio, dentro del programa de inspección que cumple a las empresas industriales, con el fin de verificar las condiciones en que se desenvuelven y controlar índices de productividad y la buena calidad de los productos.

El plan de visitas, asimismo, se ha previsto para conocer en las propias fábricas las necesidades y obligaciones que ellas tienen y para adoptar determinaciones que mejoren la productividad cualitativa y cuantitativamente, como condición para asegurar los mercados de comercialización.

El Ministro Villalpando dialogó con empresarios y obreros sobre las posibilidades que ofrece la fábrica, recibiendo la solicitud de que el Gobierno coopere en las gestiones para obtener un crédito industrial. El soporte económico es requerido por IMBOLTEX para garantizar el aprovisionamiento de materia prima, ya que de lo contrario los índices de producción irían en descenso.

El Ministro de Industria y Comercio manifestó su acuerdo con el planteamiento, pero que previamente IMBOLTEX deberá presentar un cronograma de trabajo, para su estudio y aprobación, como requisito previo.

Hoy se iniciará segundo congreso de cardiología

.El segundo congreso nacional de cardiología será inaugurado hoy en La Paz; el acto especial se cumplirá a las 18.00 en el paraninfo de la Universidad Mayor de San Andrés, con la asistencia de invitados especiales extranjeros y autoridades sanitarias.

La Sociedad Boliviana de Cardiología y el Instituto Nacional de Tórax son los patrocinadores de este congreso que reunirá a destacados especialistas de Argentina, Brasil y Francia, cuya participación ha sido relievada por el prestigio internacional que alcanzaron

Se trata de los doctores Julio Lazzasi, de Argentina, Euclides Servini, de Brasil, y Jean Coudart, de Francia, quienes dirigen instituciones de cardiología y dictan cátedras en sus respectivos países.

En el caso del brasileño Servini, es conocida su trayectoria médica en Bolivia, Fue el primero que hizo trasplante de corazón en Latinoamérica. Varios profesionales bolivianos fueron sus discípulos, entre los que se cuentan al ex-director del Instituto Nacional de Tórax Alfredo Romero Dávalos y otros de destacado desempeño profesional.

Estuvo en anteriores oportunidades en Bolivia en congresos de este tipo y realizó delicadas intervenciones de cirugía cardíaca, a quienes dedicará el día miércoles próximo para hacerles revisiones, incluso a aquellos bolivianos que fueron operados por él en Brasil.

El programa científico a considerarse en este congreso es amplio y de mucha importancia, según hicieron conocer los organizadores del mismo. Las jornadas se prolongarán hasta el viernes de esta semana.

Falleció la madre del Expresidente Juan José Torres

..Después de larga enfermedad falleció en la ciudad de Cochabamba la madre del extinto ex-Presidente Juan José Torres González. La señora Sabina González v. de Torres falleció a la edad de 83 años en su proceso de enfermedad había perdido la capacidad auditiva y sufría de una parálisis parcial.

Los restos de la señora Sabina González, V. de Torres serán sepultados hoy a las 11 a.m.. en Cochabamba.

CONEPLAN pide estudio para ampliar fábrica de cemento

.El Ministerio de Planeamiento y Coordinación, a través del Subsecretario de Coordinación Interministerial, Ing. Alberto Valdés, ha solicitado a la Fábrica Nacional de Cemento S.A. (FANCESA) de Sucre, los estudios relativos a la ampliación de su planta industrial, en procura de procesar el proyecto y canalizar el financiamiento que requiera

En nota dirigida al Prefecto del Departamento de Chuquisaca, Alcalde de Sucre y al Presidente del Comité de Desarrollo de Chuquisaca, el Ing. Valdés señala que el Gobierno tiene interés en presentar plena cooperación al proyecto de ampliación y destaca el interés que existe en acelerar el proceso de desarrollo nacional.

El documento agrega al respecto que, pese a ese interés, el Consejo Nacional de Economía y Planificación y el Comité Nacional de Proyectos, se hallan imposibilitados de adoptar decisiones concretas "por carecer hasta la fecha de estudios técnico-económicos."

Valdés recuerda, en nombre del Ministerio de Planeamiento y Coordinación, que se hace necesaria la consideración del proyecto a nivel de ese despacho, por tratarse de una inversión cuantiosa y que compromete intereses nacionales, en general, y de ese departamento, en particular.

Bolivia en la V Conferencia de los Países no Alineados

.El Presidente de la República, Gral. Hugo Banzer, ha designado como su representante ante la V Conferencia de Países no Alineados al Subsecretario de Relaciones Exteriores, Hernando García Vespa.

Bolivia asiste a esta reunión que se iniciará el próximo 15 de este mes en Sri Lanka, capital de Colombo, en calidad de simple "observador", como lo hiciera en anteriores oportunidades.

La última conferencia de Cancilleres de los países No Alineados se reunió en Lima en agosto del año pasado y coincidió con la caída del régimen de Velasco Alvarado. En esa ocasión, también estuvo presidiendo la delegación boliviana Hernando García Vespa.

El viaje del Subsecretario Garcia Vespa está previsto para mañana al mediodía.

En la ausencia del Subsecretario de RR.EE., ocupará esas funciones el Asesor General de la Cancillería Alfredo Flores.

LAB pide mejorar pista de San Ramón

.El Lloyd Aéreo Boliviano pedirá a la Administración Autónoma de Servicios Auxiliares a la Navegación Aérea (AASANA) que proceda a la inmediata ampliación y otras mejoras en la pista de San Ramón, Beni, a fin de que allí sea posible prestar servicio con aviones Fairchild.

Ese pedido se funda en que los vuelos a San Ramón constituyen un verdadero peligro porque las condiciones de la pista son insuficientes.

El LAB había dispuesto suspender sus servicios a San Ramón debido a esa circunstancia, no solamente preservando sus intereses sino el de la gente del lugar por el motivo anotado.

Ante esa medida, los pobladores de San Ramón retuvieron el avión Douglas DC-3, matrícula CP-1033 del Lloyd, para hacer que esta empresa se retractara de su decisión.

Los reclamos del pueblo se refieren a que el servicio no puede ser suspendido ya que constituye el único medio de comunicación con otras zonas.

Bolivia será sede en 1977 de Seminario de Exportaciones

Bolivia será el próximo año sede del Tercer Seminario de Promoción de Exportaciones, según anunció oficialmente el pasado viernes en Caracas Richard D. Hill, Presidente de la Junta Directiva y Primer Ejecutivo del First National of Boston, durante la conclusión del segundo encuentro de esa naturaleza que se llevó a cabo la semana anterior en la capital venezolana.

No se sabe todavía la fecha del nuevo seminario ni tampoco se determinó cuál será la ciudad donde se lleve a cabo, pero Hill adelantó que ya se cuenta con la aprobación del Gobierno boliviano y el coauspicio del Banco de Boston está asegurado.

Al Segundo Seminario asistieron la semana pasada algo más de 300 participantes, entre ellos la delegación de Bolivia.

Tanto en la inauguración como en la clausura del citado encuentro latinoamericano, se destacó la importancia adquirida por el Seminario, lo "que denota el interés de América Latina por mejorar sus exportaciones e intercambiar experiencias para el beneficio de todos", según dijo el Ministro de Hacienda de Venezuela, Héctor Hurtado.

Personalidades muy conocidas dentro del ámbito latinoamericano como Felipe Herrera, ex-presidente del BID; Raúl Prebisch, ex-Director de INTAL; Luis Barandiarán, Coordinador de la Junta del Acuerdo de Cartagena; César Novales, del Centro Interamericano de Comercialización, entre otros, y representantes del BID, ALALC, Mercado Común Centro Americano y de empresas privadas del hemisferio y Estados Unidos, estuvieron presentes.

Durante el desarrollo del Seminario, se analizaron aspectos relacionados con la problemática del comercio latinoamericano, su realidad y perspectivas, además de haber logrado consenso sobre la necesidad de realizar con mayor frecuencia ese tipo de reuniones para beneficio de la comunidad hemisférica y para compartir experiencias.

Richard D. Hill, Presidente de la Junta Directiva del Banco de Boston.

Comisiones especiales trabajaron en base a las numerosas ponencias que fueron presentadas por las delegaciones, relacionadas con problemas específicos de las exportaciones nacionales, subregionales y regionales. Los informes de los grupos serán puestos a disposición de la empresa privada y de los gobiernos de las naciones latinoamericanas y del Caribe.

Los procesos de integración regional y subregional recibieron el apoyo de los participantes en el encuentro de Caracas. Se afirmó que tales procesos son la alternativa para el desarrollo de Latinoamárica.

Se insistió también sobre la necesidad de fortalecer el comercio intrazonal, aunque se advirtió que en este aspecto se progresó notablemente.

El chileno Felipe Herrera sugirió la semana pasada la formación de un banco especializado en la promoción de las exportaciones latinoamericanas. La idea fue bien acogida por las representaciones asistentes, se acordó que la propuesta sea consultada en los niveles gubernamentales y de la empresa privada.

También se sugirió la necesidad de replantear el esquema desarrollista que siguen muchas naciones de América Latina. Raúl Prebisch dijo al respecto que el desarrollismo marcha al fracaso por no ser la fórmula que permitirá superar el subdesarrollo en América Latina.

Por los planteamientos hechos durante el Seminario latinoamericano de Promoción de Exportaciones que se realizó en Caracas, se estima que el próximo encuentro que se celebrará en Bolivia adquirirá una trascendencia hemisférica de jerarquía, según dijeron las autoridades encargadas de la clausura de las reuniones llevadas a cabo en Venezuela.

A la reciente reunión de Caracas asistieron en representación de Bolivia: Gualberto Herbas, Gerente de Operaciones del Banco Central, Hugo Duchén, Subgerente Técnico de la misma institución, Pedro Basaure, Gerente General de la Financiera de Boston, José Barbato, Jefe del Departamento de Comercio Exterior del mismo organismo, Ramón Rada, Mario Adett y los periodistas Federico Calderón, Mario Marañón y Francisco Roque Bacarreza.

HOY CINES TV

6 DE AGOSTO Tel. 23829

Matinée Hs. 15.45, Tanda 18.45 y Noche 21.45 UN HOMBRE Y UNA MUJER. Actualidades Mundiales Nº 26. Matinée Platea 7.10, Mezzanine 9.10, Tanda y Noche Platea 9.10, Mezzanine 11.10.

PRINCESA Tel. 51821

Matinée, Tanda y Noche RIO DE LA MUERTE , RIO DEL AMOR. (Prohibida menores de 21 años). Además el noticiero EL MUNDO AL INSTANTE. Matinée, Tanda y Noche 6.10, 5.10, 4.10.

16 DE JULIO Tel. 52119

Matinée, Tanda y Noche UNA VENTANA AL CIELO. (apta para todo público). Matinée 7.10, 9.10, Tanda y Noche 9.10, 11.10.

MONJE CAMPERO Tel. 23333

Matinée, Tanda y Noche FEMENINO, FEMENINO. Mayores de 21 años y noticiero Español NO-DO Nº 73. Matinée 9.10, Tanda y Noche 11.10.

PARIS Tel. 29704

Matinée, Tanda y Noche NAPOLEON Y SAMANTHA. Matinée, Tanda y Noche 7.10.

SCALA Tel. 23535

Matinée, Tanda y Noche UN RESPETABLE ASESINO. Matinée 7.10, 9.10, Tanda y Noche 9.10, 11.10.

UNIVERSO Tel. 42660

Matinée, Tanda y Noche PERSECUCION IMPLACABLE. (Censura 18 años). Matinée Mezzanine 9.10, Platea 7.10, Tanda y Noche Mezzanine 11.10, Platea 9.10.

TESLA Tel. 53803

Matinée, Tanda y Noche LA CHASCAÑAWI. Además el noticiero EL MUNDO AL INSTANTE. Matinée, Tanda y Noche 11.10, 9.10.

NOBEL Tel. 57387

Matinée y Tanda LOS HIJOS DE MATA HARI y OPERACION SAN PEDRO. Noche CORTOS y OPERACION SAN PEDRO. Matinée, Tanda y Noche 7.10.

1ra. EMISION

12.00 PUERTOS DEL MUNDO
12.25 LOS HIJOS DE LOS PICAPIEDRA
12.50 MARIONETAS
13.00 TELENOTICIOSO BOLIVIANO
13.20 SENDAS DEL OESTE
13.40 CIERRE EMISION
2ª EMISION
16.30 SALTO MORTAL
16.45 TELECLASES
17.30 EL PASADO COMO PROLOGO
18.00 SOLO PARA NIÑOS
18.30 MUSICA PARA TODOS
18.45 EL NIÑO Y SU MUNDO
19.00 FACETAS DE LA HISTORIA
19.30 DIA DEL CAMPESINO
20.00 TELENOTICIOSO BOLIVIANO
20.30 TELENOVELA "ALQUIEN POR QUIEN VIVIR"
21.40 ASI MARCHA EL PAIS
22.00 LARGOMETRAJE "BRAZALETE" CON RAY MILLAND Y SUZANNE PRESHETTE

Esta programación está sujeta a variaciones de último momento, además de la inclusión de programas especiales en homenaje a la semana patria.

VARIEDADES Tel. 24071

Matinée doble LA VIDA DE CHUCHO EL ROTO y BILLY THE KID, Tanda doble LA VIDA DE CHUCHO EL ROTO y AGONIA DE AMOR (Censura 21 años). Noche AGONIA DE AMOR (Censura 21 años) y PROGRAMA DE CORTOS. Matinée 5.10, 3.60, Tanda y Noche 5.60, 4.10.

ROXY

Matinée doble CHANNOC EN LAS TARANTULAS y ASI ES MI TIERRA (Cantinflas), Tanda doble ASI ES MI TIERRA y VENGA A TOMAR CAFE CON NOSOTROS (censura 21 años). Noche VENGA A TOMAR CAFE CON NOSOTROS y Noticiario MUNDO AL INSTANTE. (21 años). Matinée 5.10, Tanda y Noche 5.60.

AVENIDA Tel. 25409

Matinée, Tanda y Noche LA DIPUNTA CORREA. Todo público. Matinée 7.10, 9.10, Tanda y Noche 9.10, 11.10.

BOLIVAR Tel. 21051

Matinée, Tanda y Noche LA MUERTE DANZA AL FILO DE LA NAVAJA. Mayores 21 años. Matinée, Tanda y Noche 7.10.

MONUMENTAL ROBY

Matinée, Tanda y Noche estreno de BUFALO BILL. Matinée Platea 7.10, Gal. 4.60, Tanda y Noche Platea 9.10, Gal. 5.10.

MURILLO Tel. 52647

Matinée doble ME SIGUEN LLAMANDO AMEN y DUELO DE DRAGONES, Tanda doble ME SIGUEN LLAMANDO AMEN y LAS DULCES NOCHES. Mayores de 21 años. Noche LAS DULCES NOCHES y CORTOS. Mayores de 21 años. Matinée 5.10, 3.60, Tanda y Noche 5.60, 4.10.

MEXICO Tel.

Matinée, Tanda doble MULATO y EL TRIUNFO DE LOS CAMPEONES JUSTICIEROS. Noche EL TRIUNFO DE LOS CAMPEONES JUSTICIEROS. Matinée 5.10, 4.10, Tanda y Noche 5.60, 4.60.

ESMERALDA Tel. 52454

Matinée y Tanda dobles ADIOS CIGUEÑA ADIOS y EL HIJO DEL DRAGON AMARILLO. May. 16 años. Noche ACTUALIDADES FRANCESAS Nº 5 y PLACERES DEL SEXO. May. 21 años. Matinée 5.10, Tanda y Noche 5.60.

CENTER Tel. 22026

Matinée doble EL HIJO DEL DRAGON AMARILLO y CINCO LOCOS DE FIESTA, Tanda doble CINCO LOCOS DE FIESTA y PLACERES DEL SEXO. Censura 21 años Noche PLACERES DEL SEXO. Matinée 4.20, 3.70, Tanda y Noche 5.30, 4.20.

LIBERTAD Tel. 53925

Matinée doble KARATISTA LLAMADO DRAGON y YUDOKA SANGUINARIO. Tanda y Noche dobles YUDOKA SANGUINARIO y YO AMANTE.

SAN CALIXTO

Matinée, Tanda y Noche dobles LOS AMORES DE CHUCHO EL ROTO y EL INOLVIDABLE CHUCHO EL ROTO.

LUX

Matinée y Tanda YO FE y DUELO DE Noche YO TENGO PICARAS (Censura años).

HOY CINE TESLA
LA UNICA QUE LE BRINDA COMODIDAD Y CALEFACCION

CUARTA SEMANA DE EXITO
UNA HISTORIA DE AMOR TIERNA....HUMANA....!
La película boliviana que le tocará profundamente el corazón
¡TODO PUBLICO! en maravillosos COLORES

la gran obra de CARLOS MEDINACELI
LA CHASKAÑAWI

Cada minuto un sorpresivo escape a la muerte

LA PISCINA MORTAL
technicolor
CENSURA: 14 AÑOS

PAUL NEWMAN
SEDUCTOR...

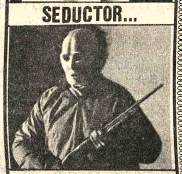

PELIGROSO...

AGRESIVO...

TEMERARIO...

A cada instante crece el misterio..
*
con:
JOANNE Woodward
TONY Franciosa
CENSURA 14 AÑOS

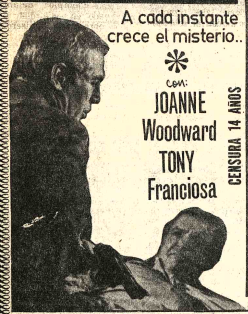

From Warner Bros. A Warner Communications Company

MAÑANA GRAN ESTRENO
CINE MONJE CAMPERO

Estudie para Chofer Profesional

El curso comienza el 16 DE AGOSTO
Inscripciones abiertas.
Academia "Indianápolis"
Av Mariscal Santa Cruz. 999 esquina Yanacocha.

UNA PESADILLA DE TERROR

Una navaja, un baston, un cigarro, unos guantes... las únicas pistas para atrapar al asesino...!

Robert HOFFMAN
Susan SCOTT
Technicolor
Mayores de 21 años
LA MUERTE DANZA SOBRE EL FILO DE LA NAVAJA
HOY
MARAVILLOSO ESTRENO EXCLUSIVO
CINE BOLIVAR
Corporación Americana J. G. V.

¡CAUTIVANTE!
ROMY SCHNEIDER
JEAN-LOUIS TRINTIGNANT
VIVEN UN CALIDO ROMANCE EN LAS HORAS MAS TRAGICAS DE SUS VIDAS

EL ULTIMO TREN
Cine PARIS
MAÑANA

Siga paso a paso la transform de un hombre pacífi un criminal s

KIRK DOUG JEAN SEB
RESPET ASESIN
JOHN VERNON - Director - DANIEL
Proh. 14
TECHNICOLOR TECHNISC

Es otro impacto de "INCOFISA"
HOY GRAN SUCE
EN EL CINE SCALA

HOY CINE ORIENTE

Barbra Streisand
CREA MAS TERREMOTOS DE carcajadas.!
Que Diablos Pasa Aquí
TODO PUBLICO
EN PROGRAMA DOBLE CON: «El futbolista fenomeno» Color

HOY
TEATRO MUNICIPAL
Horas 2
Jazz International
DRAZEN STAHULJAK Y SU BIG BAND
Alianza Francesa
Cueva del Jaz

Los defensores de la justicia en otra audáz aventura!!
¡ SERES DE OTROS MUNDOS PLANEAN LA DESTRUCCION DE LA TIERRA !

BLUE DEMON ~ SUPERZAN
EL FANTASMA BLANCO
EL TRIUNFO DE LOS CAMPEONES JUSTICIEROS
con Elsa CARDENAS
COLOR • APTA PARA TODO PUBLICO
HOY GRAN CINE MEXICO

LA EPOPEYA DEL OESTE EN TODA SU GRANDEZA!!
GORDON SCOTT

El aventurero más fascinante de los ultimos tiempos
Buffalo Bill
COLORES * TODO PUBLICO
HOY CINE MONUMENTAL ROBY

¡Ved: EL SENSACIONAL CLASICO FUTBOLISTICO ENTRE ANIMALES !

LA NUEVA MAGIA DE WALT DISNEY
personajes y dibujos animados en una magistral conbinación
"TRAVESURAS DE UNA BRUJA"

ANGELA LANSBURY DAVID TOMLINSON MacDOWALL JAFFE ERICSO
Donald McKAYLE Bill WALSH Robert STEVENSON TECHNICOLOR *Todo Públic
MAÑANA CINE UNIVERS

a once

IONES

bajador de los Estados , señor William P.Sted- ofreció una recepción en de la Policía Nacional, tivo de la celebración del centenario de ésta ins- n.

epresentante a.i. de es Unidas en Bolivia y la de Miguel ofrecerán ma- n almuerzo para despedir

Sociales

al Embajador Alterno ante esa institución, en Nueva York, señor Moisés Fuentes Ibañez.

El Embajador de Israel y la señora de Palzur ofrecieron una cena en honor del Director General del Ceremonial del Estado y la señora de Pacheco Hertzog.

ASOCIACION DE BENEMERITOS DE LA PATRIA

Los integrantes de la Asociación de Beneméritos de la Patria y ex-Combatientes de la Guerra del Chaco del Ministerio de Relaciones Exteriores y Culto, entidad presidida por el señor César La Faye, ofrecerá hoy una cena en honor del Canciller de la República, General Oscar Adriázola Valda.

FUNDACION CULTURAL EMUSA

La Fundación Cultural EMUSA ofrecerá hoy un vino, en su Galería de Arte de la Av. 16 de Julio 1607, con motivo de la inauguración de la muestra de pintura de Gastón Ugalde.

ROTARY CLUB

Los socios de Rotary Club se reunirán mañana, en su almuerzo quincenal, en el Club de La Paz.

COMPROMISO

Con la visita de estilo, se ha formalizado el compromiso matrimonial de la señorita Rosario Mengoa Rodríguez, con el señor Gerardo Velasco Téllez.

MATRIMONIOS

El domingo, en la Iglesia de los Padres Carmelitas, se celebró la ceremonia religiosa de la boda de la señorita María del Carmen Canedo Durán con el señor Luis Fernando Valencia Antezana.

En Santa Cruz, se realizó la boda de la señorita María Beatriz Barrientos con el señor Arturo Donoso.

Agenda Femenina

FEDERACION DE ABOGADAS DE LA PAZ

La Federación de Abogadas de La Paz se reunirá hoy, a horas 16 y 30, en el bufete de la doctora Nelly de Palomeque.

HOSPITAL DEL NIÑO

Las Voluntarias del Hospital del Niño realizarán el miércoles, su tée mensual de recaudación de fondos, en casa de la señora Aida de Ascarrunz.

FUNDACION BOLIVIANA CONTRA EL CANCER

La rifa de la Fundación Boliviana contra el Cáncer que debía realizarse el próximo jueves, ha sido postergada hasta que las personas y entidades que colaboran con la venta de billetes entreguen el resultado de su gestión.

UNION DE ESPOSAS DE GENERALES EN RETIRO

La Unión de Esposas de Generales en Retiro se reunirá hoy, a horas 15, en casa de la señora Dora de Covarrubia.

MESA REDONDA PANAMERICANA

Ayer se inauguró en Sucre, la IV Convención Nacional de Mesas Redondas Panamericanas de Bolivia, bajo la presidencia de la señora Mireya Velasco de Rubín de Celis. La delegación de La Paz que asiste a la reunión está integrada por las siguientes personas: Julia de Olmos, Alcira Pizarro del Castillo, Margarita de Humérez, Elsa de Revilla, Beatriz de Camacho y Tatiana Aponte.

CONIF

La Confederación Nacional de Instituciones Femeninas clausuró su programa de celebración de su XVIII aniversario con una tarde de camaradería que tuvo lugar en el Salón "El Alcázar".

PABLO GARRIDO HERRERA
TERESA RUIZ DE GARRIDO

GUSTAVO SCHOMANN
EVA FRANKE DE SCHOMANN

Participan a Ud(s). el enlace matrimonial de sus hijos

Teresa y Peter

que será bendecido el día miércoles 4 de Agosto a horas 11 a.m., en la Iglesia de San Miguel Calacoto, con carácter privado.
(No circulan Partes).

La Paz, Agosto de 1976

En Sucre, Chuquisaca

Quinceañera

El día de hoy 3 de agosto, cumple sus 15 primaveras la señorita DILIA MELGAR H., con ese motivo será felicitada por sus padres y relaciones sociales.

ERICK ALEJANDRO VARGAS BULHOSSEN, que el día de hoy cumple su primer aniversario. Sus papás Sálua y Heriberto, ofrecen un té–piñata a sus amiguitos.

Trinidad, 3 de agosto de 1976

La moda informal

(EFE).- Ya no se trata en la Costura de crear una línea o un corte determinado . El modo de vestir no depende del estilo lanzado por tal o cual famoso costurero, imitado, más o menos bien, por las modistas particulares . La extensión y diversidad que ha tomado el pret-a-porter y los injertos foráneos por hyppies y folklores, han cambiado por completo los gustos y costumbres, y la mujer ha aprendido a elegir su modo de vestir propio, que no siempre es la "moda".

Las ideas salen a la calle, se modifican, se adaptan, varían de finalidad y de sector social para quienes fueron concebidas, y, así, lo que proviene de la Alta Costura, baja a otros niveles; lo que nace en un ambiente campestre es adoptado por los Costureros; lo que parecía destinado a una costura sericíta y duradera, es inesperadamente acogido por los sectores "junior", que lo desvirtúa y altera prestándole un nuevo estilo mucho más informal.

Esta temprada tenemos infinidad de modos de envolvernos, destaparnos, vestirnos con aire campestre muy ingenuo, a base de formas y telas rústicas, o bien a base de superposiciones realizadas con delantales y echarpes sobre vestidos lisos, pudiendo, asimismo, adquirir un misterioso aire oriental con osadías para todos los gustos.

EL ESTILO DELANTAL

Vestido, a medias casulla, con tirantes, pato o delantal, que recuerda formas antiguas de la abuela. Abundan mucho en versiones rústicas, con tejidos tradicionales de cutil de algodón. Pero también podemos verlo en interpretaciones de mucho vestir con tejidos y materias muy diversas, realizados por grandes costureros y estilistas. Ejemplo: delantal estampado en seda cien por ciento sobre vestido camisero en tono liso, con bonitas superposiciones de colores: delantal y chal a juego en seda estampada Liberty, también sobre vestido camisero en original modo de renovar un traje largo sencillo, poniéndole delante un rico pañuelo de seda a modo de delantal atado a la cintura, jugando con otro "foulard" igual adornando la cabeza, que pueden ser de un estampado brillante que contraste bien.

LOS FOLKLORES

Aparte las inspiraciones chinas, que ya comentamos, otras ideas importadas con alarde de detalles artesanos se han impuesto con gran éxito; pecheras de muy variadas formas en estampados de flores para vestidos de aire campestre, jaretas, finos bieses que terminan en lazadas, festones, volantes fruncidos, incrustaciones de encaje, canesús y escotes de puntilla, etc., etc. Vemos infinidad de blusas bordadas, vestidos cortos o largos combinando percales o algodones con vistosos estampados... En este capítulo el repertorio de detalles es ilimitado desde el turbante y las pañoletas a la cabeza, sobre los hombros, anudadas al cuello o alrededor de las caderas, hasta las alforjitas rústicas colgadas en bandolera supliendo al clásico bolso.

Los tejidos "no de vestir" aportan nota curiosa, por ejemplo: gasa de espesa de la que usan los queseros o tela floja y calada, como de arpillera, pero suave, llamada de "mantequilla".

KIMONOS Y PANTALONES DE "SERRALLO"

Gran fantasía y osadía en ciertos niveles. Si las diversas maneras de envolverse en un kimono o moverse con soltura entre los pliegues de una chilaba, ya no achican a ninguna mujer, ahora hay que aprender a medio desnudarse con un pantalón de "serrallo" sedoso colocado debajo del ombligo y un simple "bustier" moldeando el pecho; o bien enrollando asimétricamente el cuerpo con un sarong (siempre elegantísimo), de modo que una cadera o un hombro queden al aire.

Asimismo se nos brindan grandes chales, que descenderán desigualmente en pico sobre un pantalón de talle muy bajo.

Misas

AGRADECIMIENTO E INVITACION

sefina Velasco de Soria, esposa; Yola Soria de Urquizo, hija; Dr. Roberto quizo, hijo político; Luis, Blanca, Jaime, Gonzalo, Mario y Yola Soria, rmanos; Antonio Chuquimia, Rosa Cordero de Soria, Julio Blanco, Rosa ndia de Soria, Orlanda Castro de Soria y Julia Ruíz de Soria, hermanos líticos, los tios, primos, sobrinos y demá deudos del que en vida fue ñor.

Don HUMBERTO SORIA ARIÑEZ

(Q.E.P.D.)

radecen profundamente al INSTITUTO BOLIVIANO DE CULTURA, parien- , amistades, instituciones y personas piadosas que hicieron llegar sus resiones de pesar, ofrendas florales y acompañaron a la traslación de restos mortales e invitan se dignen asistir a la misa de ocho días que sufragio del alma del extinto mandarán a oficiar el día de hoy martes 3 presente a horas 11 y 15 a.m. en el Templo de Santo Domingo.

asistencia a este acto de piedad cristiana, comprometerá la eterna titud de la familia dolliente.

duelo se despide por tarjeta.

La Paz, agosto de 1976

La familia de la que en vida fue

Dña. JUANA MEDRANO de CASTRO

(Q.E.P.D.)

ruega a sus parientes, amistades y personas piadosas, asistir a la misa que recordando el primer año de su sensible fallecimiento, se mandará oficiar el día jueves 5 de agosto, a horas 7 p.m. en el templo de las Carmelitas de La Paz, y a horas 7 y 15 p.m. en el templo de San Miguel de la ciudad de Sucre.

Su asistencia a este acto piadoso, comprometerá la eterna gratitud de la familia.

La Paz, agosto de 1976

INVITACION

elmira Vera vda. de Mita, madre; Marco Anto- , hijo (ausente), Cármen, Elba, Victor Hugo, ter Carlos, Blanca y Rodolfo Mita Vera, her- os; Francisco, Alicia, Rosa y Adela, hermanos ticos; y demás familiares, del que en vida abnegado hijo y hermano;

ic. JOSE ANTONIO MITA VERA

(Q.E.P.D.)

egan a los familiares, amigos, personas piadosas y en forma especial al torado de la UMSA, Facultad de Ciencias Sociales, Decano y Director de Carreras de Economía y Administración de Empresas, Colegio de nomistas, Becarios Rutgers, Asociación de ex Alumnos del Colegio acucho, Ministerio de Finanzas, Ministerio de Industria, Comercio y rismo, Urbanismo y Vivienda, CENACO, Dirección de la Renta Interna ograma Educativo Rural con USAID/B, Banco Central de Bolivia, Banco l Estado, Banco de la Vivienda, Club Naviana, Sindicato y Club Deportivo ltural Banest, Consejo y Personal ENFE, YKK Bolivia (Ltda.), Federación Choferes 1º de Mayo, Cooperativa PROBOL Ltda., Club Internacional sp. Log. Hispano Boliviano Nº 17, asistir a la Misa que en sufragio del na del extinto, y recordando el primer mes de su llorado fallecimiento, se oficiará en el templo de San Agustín, el día de hoy martes, a horas .00.

asistencia a este acto de piedad cristiana, comprometerá la gratitud la familia doliente.

La Paz, julio 1976

hijos, hermanos y demás familia del que en vida fue

Don RAFAEL ROMERO LOZA

(Q.E.P.D.)

itan a los parientes y amigos a la Misa que en sufragio de su alma y cordando el primer año de su sensible fallecimiento se ofrecerá el día mañana Miercoles 4 de los corrientes a horas 11:30 en la Parroquia de ría Inmaculada (Montículo).

asistencia comprometerá la gratitud de la familia doliente.

familia de la que en vida fue

Sra. ISELA PACHECO ITURRIZAGA de RODRIGUEZ

(Q.E.P.D.)

ita a sus parientes y amigos a la Misa que en sufragio de su alma y ordando los ocho días de su sensible fallecimiento se oficiará el día de oy martes 3 del pte., a horas 11.30 en la Capilla Privada del Colegio Calixto (Jenaro Sanjines esquina Indaburo).

piadosa asistencia será agradecida por la familia.

La Paz, Agosto de 1976

AGRADECIMIENTO E INVITACION

familia del que en vida fue ejemplar padre

Dn. INDALECIO TORRICO THAMES

Benemérito de la Patria

(Q.E.P.D.)

radecen profundamente a sus parientes, amigos é instituciones que se gnaron expresar su condolencia é invitan a la misa que recordando el es de su sentido deceso se oficiará el día de mañana miércoles 4 del esente a horas 12 a.m. en el templo del Carmen.

ivor que agradecerá la familia doliente.

Misa

Luis Salas Vargas y Reddy S. de Rada, hermanos, los hermanos políticos, primos, sobrinos, y demás familia, de la que en vida fue hermana ejemplar.

Sra. LUCILA SALAS VARGAS

(Q.E.P.D.)

Ruegan a sus amistades y personas piadosas, se dignen asistir a la misa que en sufragio del alma de la extinta, y recordando el año de su sensible fallecimiento, se mandará a oficiar el día de mañana 4 de agosto a horas 18:30 en el templo de la Merced.
Su asistencia a este acto de piedad cristiana comprometerá la gratitud de la familia doliente. El duelo se despide en la puerta del templo.

La Paz Agosto de 1976

La familia del que en vida fue ejemplar padre y abnegado esposo.

Don MARTIN GUZMAN MONROY IRUSTA

(Q.E.P.D.)

Ruegan a sus parientes, amistades, personas piadosas, y residentes del Cantón Camata y Luquisani asistir a la misa que en sufragio de su alma y recordando los ocho días de su llorado fallecimiento se mandará oficiar el día de hoy martes 3 del presente a horas 11 a.m. en el templo de San Pedro. El dúelo se despide en la puerta.

La Paz, 2 de agosto de 1976

Virginia San Cristóbal de Arraya, Guillermo San Cristóbal Guzmán (ausente), Elena San Cristóbal de Mercado, Alda San Cristóbal de Guzmán y Jorge San Cristóbal Guzmán (ausente), hijos; Esther vda. de Ufranas, hermana; Claudio Arraya C., Jorge Mercado, Fernando Guzmán y Ruth Sonia L. de San Cristóbal, hijos políticos; sobrinos, nietos, bisnietos y demás familia de la que en vida fue abnegada y ejemplar madre, señora

MARIA GUZMAN ACHA vda. de SAN CRISTOBAL

(Q.E.P.D.)

ruegan a sus parientes, amistades y personas piadosas, se dignen asistir a la misa que en sufragio del alma de la extinta se oficiará el día de mañana miércoles 4 de los corrientes, a horas 11 y 30 en la Parroquia de la Inmaculada Concepción (Monticulo Sopocachi) recordando el año de su llorado fallecimiento.
Su asistencia a este acto piadoso comprometerá la eterna gratitud de la familia doliente.
El duelo se recibe por tarjeta.

Los hijos del que en vida fue ejemplar padre

Dr. ABRAHAM MALDONADO PEÑAFIEL

Invitan a sus parientes, amistades y personas piadosas a la misa que en sufragio de su alma y recordando el primer año de su sensible fallecimiento, se mandará oficiar el día de mañana miércoles 4 de agosto, a horas 12 en el templo de María Auxiliadora (Prado).
Su asistencia a este acto de piedad cristiana, comprometerá la gratitud de la familia doliente.

La Paz, agosto de 1976

AGRADECIMIENTO E INVITACION

La familia del que en vida fue estudiante

JOHNNY FIORILO RIVERA

(Q.E.P.D.)

expresa su profundo agradecimiento a los Rvdos. Padres Salesianos del Colegio Don Bosco, Sociedad Coral, amigos y personas piadosas que hicieron llegar sus sentimientos de pesar y acompañaron la traslación de sus restos mortales; e invita a la misa que en su memoria y recordando el primer mes de su sentido fallecimiento, se oficiará el día de hoy martes 3, a horas 12 m., en el templo de María Auxiliadora (Av. 16 de Julio).
Favor que será reconocido por la familia doliente.

La Paz, agosto 1976

AGRADECIMIENTO E INVITACION

Manuel Aramayo, nieto; Victor Aramayo E., hijo político; María Jesús García, hermana; los primos, sobrinos y demás deudos de la que en vida fue, señora

Doña MARIA TERESA GARCIA GOSALVES

agradecen profundamente a sus parientes, amistades, instituciones y personas piadosas que hicieron llegar sus expresiones de pesar, ofrendas florales y acompañaron a la traslación de sus restos mortales e invitan se dignen asistir a la misa de ocho días que en sufragio del alma de la extinta mandarán a oficiar el día de mañana miércoles 4 del presente, a horas 11.30 a.m. en el templo de María Auxiliadora.
Su asistencia a este acto de piedad cristiana comprometerá la eterna gratitud de la familia doliente.
El duelo se despide por tarjeta.

AGRADECIMIENTO E INVITACION

Jaime Miranda Ms., esposo; Victor y Danilo Miranda Flores, hijos; Inés, Julio y Gerardo Flores L, hermanos; Laura Aranibar de Flores y Brígida Salazar de Flores, hermanas políticas; los sobrinos y familia de la que en vida fue, señora

ROSA FLORES de MIRANDA

(Q.E.P.D.)

agradecen profundamente a sus parientes, al Sr. Cnl. Director, cuerpo docente y alumnos del Instituto "INSTEL" y personas piadosas que hicieron llegar sus expresiones de pesar, ofrendas florales y acompañaron a la traslación de sus restos mortales e invitan a la misa de ocho días que en sufragio del alma de la extinta mandarán a oficiar el día de mañana miércoles 4 de agosto, horas 11 y 30, en la Basílica de San Francisco. Favor que agradecerá la familia doliente.

Un aspecto de la cena de camaradería de los integrantes del Departamento de Noticias de Televisión Boliviana. La reunión tuvo lugar en los salones del Circulo Italiano.

(Viene de la página 3)

La Reunión Giscard ....

lo cual crea un impasse que hará sentir su peso cuando se reinicie en París, la Conferencia Norte-Sur sobre Comercio y Materias Primas.

El otro punto espinoso de las conversaciones de Hamburgo fue el de la organización de un mercado común del acero.

París, se opuso al proyecto alemán de establecer, con Holanda, Luxemburgo y Bélgica, una especie de "cartel" de la siderurgia, que habría dividido a Europa y prácticamente puesto fin a la Comunidad Europea del Carbón y el Acero (CECA).

Sobre este tema, continuarán las conversaciones y hasta el momento París consiguió que Bonn acepte que sea la Comisión Comunitaria de Bruselas la instancia que decida en relación al proyecto, antes de fin de año.

Hubo acuerdos en puntos de segundo orden, tales como la cooperación industrial, sobre todo en aeronáutica, la lucha contra el terrorismo y la seguridad recíproca en materia de seguridad aérea.

Fallecimientos

En la paz del Señor y confortada con los auxilios de la Santa Religión Católica, ha dejado de existir la que en vida fue ejemplar y abnegada madre,

Doña CORINA REQUENA de CALLE ARIAS

(Q.E.P.D.)

Arturo Calle Arias, esposo; Marina Ruth, José y Luis, hijos; Matilde V. v. de Rivas, hermana; René Soria P., Arturo Torres D., Lidia G. de Requena y Matilde M. de Calle R., hijos políticos; Lenny (ausente), Alex René Jenny, M. Esther Amparo y Teresa M. Requena, nietos; y demás familia ruegan a sus relaciones y personas piadosas se dignen asistir a la traslación de sus restos mortales de la extinta al Cementerio General, el día de hoy, a horas 16.00.
El cortejo fúnebre partirá de la calle Rigoberto Paredes No. 1360 (esquina Almirante Grau casi San Pedro).
CASA GUZMAN Figueroa final Tels. 24014-56207.

En la paz del Señor y confortada con los auxilios de la Santa Religión Católica, ha dejado de existir la que en vida fue ejemplar madre y esposa y Directora de la Escuela Fiscal Ladislao Cabrera:

Sra. Prof. VICTORIA RIVERO de PALOMEQUE

(Q.E.P.D.)

Jorge Palomeque M., esposo; Franklin y Carmen, hijos; Donata de Rivero, madre; Edith, Dora y Mery, hermanas; Ruth Gutiérrez, hija política; los hermanos políticos, primos, sobrinos y demás deudos, ruegan a sus amistades, personas piadosas en especial al personal docente y alumnado de la Escuela "LADISLAO CABRERA", al Magisterio Nacional se dignen asistir a la traslación de los restos mortales de la extinta al Cementerio General el día de hoy martes 3 del presente, a horas 16.00 (4 de la tarde). El cortejo fúnebre partirá del pasaje Hans Kundt Nº 12 (casi al llegar a la Plaza Villarroel). Atención que comprometerá la gratitud de la familia doliente.
SERVICIOS FUNERARIA ALIAGA FIGUEROA 773 Tels. 25676 - 64800.

He dejado de existir con los auxilios de la Santa Religión Católica y la bendición papal, la que en vida fue ejemplar hija y hermana:

Sra. LIDIA LOLA ROSELLO CLAROS

(Q.E.P.D.)

Walter Lavayen, hijo; Manuel Rosello y Martha Claros de Rosello, padres; Victor, Catty, Gladys, Lino (ausente) Rosello Claros, hermanos; Remberto Montecinos, Freddy Cornejo, Frasia Venancuro (ausente), hermanos políticos; los tios, sobrinos y demás familiares, ruegan a sus amistades, personas piadosas, se dignen concurrir a la traslación de los restos mortales de la extinta al Cementerio General el día de hoy martes 3 del presente, a horas 16.00 (4 de la tarde). El cortejo fúnebre partirá de la calle Sagárnaga Nº 259 interior (bajando la calle Linares). Su asistencia a este acto de piedad cristiana comprometerá la gratitud de la familia doliente.
SERVICIOS FUNERARIA ALIAGA FIGUEROA 773 Tels. 25676 - 64800.

"BOLIVAR" S.A. DE SEGUROS participa el sensible fallecimiento de la que en vida fue su asegurada

Dña. CASILDA LUNA vda. de LEYNA

(Q.E.P.D.)

Cristina Leyna de Fernández, hija; Max Fernández, hijo político; Natalia V. de Trujillo, hermana; Calixto, Luis, Saturnina, hermanos políticos; Albina T. de Cano, sobrina; Cornelio Cano, sobrino político; nietos y sobrinos y demás familia, ruegan a sus amistades, residentes de Loja y Jesús de Machaca, se dignen asistir a la misa de cuerpo presente a hrs. 10.15 y a la traslación de los restos mortales al Cementerio General el día de hoy martes 3, a hrs. 4 de la tarde. El cortejo fúnebre partirá de la calle Pedro de la Gasca Nº 736. Favor que comprometerá la gratitud de la familia doliente.

La Paz, agosto 1976

Menor de edad ha desaparecido

Dora Mullisaca, de 13 años de edad, procedente de Apolo, ha desaparecido desde el 27 de julio pasado, sin que hasta el presente se conozca su paradero, según denunciaron sus parientes.

El día de su desaparición, vestía abrigo celeste, pantalón rosado. Tiene cabellos negros y estatura de 1.50 m.

Los parientes han pedido que las personas que sepan del lugar donde se encuentra, den aviso a la Dirección Nacional del Menor (CONAME).

El aviso oportuno

COMERCIALES

1 Abarrotes

CARNICERIA ESPAÑOLA: El mercado a su alcance ofrece Mariscos, Federico Zuazo 1573 Telf. 24366 (21/21)

5 Alfombras

ALFOMBRAS Y CUBRECAMAS "TUFTING" Variedad de colores Av. Villazón N°. 1964 Tel. 28092 - 25529.

"GLORIA": Alfombras, cubrecamas, variedad de colores. Instalaciones rápidas. Informes Telf. 82406. Almacen de ventas. Edif. Cosmos P.B. Av. 16 de Julio. (1/1).

11 Artículos para Damas

CALZADOS MERCEDES: Potosí N°. 1285 Ofrece calzados y carteras para damas, señoritas y caballeros. (16/16)

19 Artículos Electrodomésticos

CASA SEUL: Potosí Esq. J. Sanjinés 898 pantallas, máquinas de coser, juguetes, estufas (24/24)

"SERRIMON" BOLIVIANA. Créditos en cuotas de 850 $b. Cocinas, radios, relojes y mercaderías en general. Comercio 872. Tel. 53924 La Paz Galería España, local 17 Santa Cruz.

21 Artefactos eléctricos

SE VENDE un amplificador STEREO, mas su Tocadisco, marca PHILIPS. Referencias Colombia N°. 479. Tel. N°. 63895. (6/12).

Se ofrece trabajos de: Artefactos de iluminación. Apliqués, Lámparas, fluorescentes. Letreros luminosos. **ILUMIBOL.** Calle Bueno 390 (21/4)

Se vende un amplificador STEREO, mas su tocadisco, marca PHILIPS. Referencias: Colombia N°. 479 Teléfono N°. 63895 (6/12)

"MOBLART". Juan de la Riva 1487 Se vende Lámparas FLUORESCENTES de 3, 2 y 1. Tubos con plafones Precios sin competencia. (23/22)

22 Artesanías

ARTESANIAS LOS ANDES.- Tel. 59328 DEL PRODUCTOR AL CONSUMIDOR (31/30)

30 Acido Sulfúrico

"DASBOL".- Ventas por MAYOR Y MENOR de 98.4% 66o Bé Peso especifico 1.84. Color Cristalino Translúcido, especial para toda clase de Industrias. Informaciones DASBOL. Tel. 23030. Casilla 7860. (9/9).

COLCHONES

COLCHONES PULLMAN: A resorte de la mejor calidad, México N°. 1516 (29/29 VIII).

CAMIONES

SE VENDE MONTACARGA. Tel. 59328 (31/14)

53 Casimires

COMERCIAL "LEQUIPE".- Av. América 158 Tel. 20961. Venta de: Paños, Casimires Supertex 70, Supertex liso, Mantas, frazadas, mantas de viaje. AGENCIA.

FORMICAS

FORMICA ALEMANA Duropal, 14 colores, llegó a METALEI, Colón 463. (27/27).

81 Equipo de soldadura

"MOVAGO LTDA." Tumusla 416 esq. M. Kapac. Tel. 65424 ELECTRODOS, TUBOS PARA OXIGENO (24/29)

MOVAGO LTDA. Tumusla 416. Esq. M. Kapac. Tel. 65424. Electrodos, tubos para oxigeno.

82 Fábricas

INMETAL C.B.F.- Fabrica de carrocerías. Planta Industrial en El Alto, frente a Aduana. Telf. 59543. Casa 4784. La Paz. (16/13/XI).

FABRICAS DE CERAS JUHO: Jenaro Sanjinés N°. 340 Tel. 20057 Venta al por mayor y menor. (3/2)

HERRAMIENTAS ELECTRICAS

FIEL S.R.L. Colombia 250 Telef. 54948 Cas. 344

85 Ferreterías

BAZAR Y FERRETERIA DANNY.- Av. Pando 237. Focos por mayor y menor, pinturas, artículos eléctricos, materiales de construcción, mercaderías en general. (16/23)

FERRETERIA "LA MADRILEÑA".-IMPORTACIONES Y EXPORTACIONES. Av. Montes 647. Tel. 22077, Cas. 2245. Venta de Sanitarios y Ferreterías en general (14/12 VIII)

"CIA UNIVERSAL LTDA" Colombia 219. Importaciones de artículos de ferretería. (16/15/VI)

FERRETERIA "HAMBURGO".- Av. Montes 667. Tel. 26277 "PROMOCION - LIQUIDACION" Tubos de Acero 14/40 mm. Azulejos blancos y jaspeados. Cerraduras desde $b. 78.oo adelante, Sanitarios en colores y piezas nuevas. Jaladores y Botones p/muebles. Tubos Bermen importados 23 mm. Arcos p/serrucho de calar. Llaves compuerta rosca Americana de 3" y 4". Molinos para Carne y Granos (27/31).

FERRETERIA "PORCEL LTDA". Importaciones directas para Mineros e Industriales. Aceros en Mallas. Cables de acero. Acero redondo, ochavado. Planchas, carretillas, cañeria negra, galvanizada, herramientas en general. Repuestos de llantas para carretillas. Accesorios. Pisagua 626 Tel. 63979 Casilla 2061

FERRETERIA "LOS ANGELES" Importación directa de materiales de construcción. Av. Montes 715 (9-9).

FERRETERIA "NACIONAL" OFRECE DE IMPORTACION DIRECTA Juegos de Baño-Azulejos Decorados Modelos y colores variados-Fierro de Construcción y cañerías. Precios sin competencia. Av. Montes N°. 741 Tel. 26846

FERRETERIA "NACIONAL" IMPORTACION DIRECTA Sanitarios Ideal-Standard, Azulejos Clavin Alto relieve y Ferretería en general Av. Montes 741 Tel. 57374 (9-15).

FERRETERIA ORURO Figueroa 850 Tel. 29546. Chapas, candados Cisa, Yale, Vera etc. Variedad de artículos eléctricos y herramientas. Venta por mayor y menor (22/21)

FERRETERIA ROMACRUZ Colombia 519 Tel. 28599 Pinturas para Movilidades (22/28).

FERRETERIA "ROMACRUZ" Colombia 519. Teléfono 28599 PINTURA PARA MOVILIDADES.

FERRETERIA "SIMAJO" Avenida Montes 648 Venta de sanitarios en general.

87 Florerías

"CAN CAN".- Telf. 43205. Av. 16 de Julio 1806 H. Copacabana. (16/15/VI).

89 Frials

FRIAL BUENO.- Bueno 341. Productos Stege, pollos, licores, conservas, abarrotes.

FRIAL STEGE : Anunciamos la reapertura del frial Stege para una mejor atención a nuestra clientela, calle México 1448 Tel. 57994 (22/22)

110 Industriales

EMPRESA METALMECANICA ANDINO.- Camino a Oruro, parada col. 22 Fábrica de carrocerías y galpones en general. (16/13).

123 Joyerías

GRABADOR FRANCES.- En JOYERIA EL MONOLITO , C. Ingavi 839. Tel. 57194. Grabados en trofeos, relojes, vajillas, floreros, encendedores, fuentes, etc. (16/16)

126 Juegos electrónicos

VENDEMOS Juegos Electrónicos con monedero, sin estrenar. Tel. N°. 28781. (11/13).

130 Licores

DIRECTAMENTE DE FABRICA AL CONSUMIDOR.- Singani "EL MAJUELO", pedidos al por mayor y menor Colón 518. Tel. 40894.

PROFESIONALES

222 Abogados

CARLOS GOMEZ GARCIA U. Yanacocha 599 3° Piso Of. 15. La Paz. Calle 25 de Mayo N°. 632 Cochabamba (15/15)

DR. CLEMENTE CHUQUIMIA Y. JUICIOS AGRARIO, CIVIL, PENAL, ADMINISTRATIVO EN GENERAL. Comercio 1036 Of. 2 (3/18)

DR. ALBERTO ROMAY D' ANDREIS.- Criminales - Civiles - Sociales - Transferencias y otras del ramo judicial. Comercio 1036 Of. N°. 2. (29/12 VIII).

DR. JOSE M. CABRERA TAPIA.- Atiende asuntos en general. Comercio 1036, Of. 2 (29/12 VIII).

DR. MIGUEL ANGEL VIRRUETA A.: Yanacocha N°. 301 1er. piso Of. 7 Telf. 40298 (20/5)

DR. GASTON RIOS ANAYA DRA OLGA MURILLO. Atención: Asuntos judiciales sociales, penales, tributarios, mercantiles, Yanacocha 301 Edif. Asbún 5° piso Of. 1. Telf. 21583 Cas. 3386 (16/16)

CAUSAS PENALES
DR. WILFREDO COSSIO A. Mercado 996. Edif. Almaraz 1er. piso. Of. 1. Tel. 29910 Cas 5357 (Asesoramiento cooperativas, dotación de tierras) (26/26)

BODEGA BALANZA: Otero de la Vega N°. 268 Vinos, licores y vinagre de pura uva pedidos al tel 55311. (16/16)

BODEGA LA MONTASA: Ofrece Singanis, vinos pisco de Camargo Calle Nicolás Acosta 431 Telf. 41093.

151 Motores

LLEGARON, llegaron: motores usados de Dodge, Chevrolet, Internacional, cajas, diferenciales, alternadores, generadores, carburadores, hojas de reserte, tambores, trenes delanteros. Zoilo Flores 1284. (1/1).

153 Muebles Metálicos

METALICA LTDA.- Muebles para Hospitales, Clínicas y Consultorios. Cromáticos y Niquelados. Av. Saavedra Esq. Corrales, final Yungas Tel. 54971. (3/18)

154 Muebles en General

MUEBLES MAESTRANZA "CARVIS" C. Murillo 1282 - 1286. Tels. 62662 - 22208. (9-9).

MUEBLERIA MOBLART. Juan de la Riva 1487. Nuevos y a medio uso. Precio sin competencia. Permutas. (16/15/VI).

INDUSTRIAS RICARDI S.R.L.- Av. 16 de Julio 1439. Fabricantes de muebles en general. (16/15/VI).

MUEBLERIA "FLORES". Av. 16 de Julio 1854 Fca : Plaza Villarroel 492 : Livings, comedores, dormitorios.

170 Pinturas

FERRETERIA ROMACRUZ.- Colombia 519. Tel. 28599. Pinturas para Movilidades. (27/1°.).

193 Repuestos

FERRETERIA "ROMACRUZ" Calle Colombia 519, telf. 55631 (25/31)

IMPORTADORA DE AUTOMOTIVOS FRONVAS LTDA. Ingavi 716. Le ofrece retenes, discos, anillos, radios, y accesorios eléctricos. (16/31)

CASA "INTERTOYO" Telf.: 51371 Repuestos para vehículos INTERNATIONAL. Venancio Burgoa Esq. Boq. (San Pedro).

AUTOMOTIVOS "PAULCAM" C. Almirante Grau No. 543 (7/15)

EICO ELECTRIC: Importadores de repuestos, estabilizadores p/TV 110- 220 V. Amperímetros de gancho. Potosí 1373 Telef. 58219 (24/8)

REPUESTOS "ALIANZA LTDA.".- Alto de la Alianza 749. Repuestos automotivos y accesorios para toda clase de vehículos, llantas, neumáticos, mangueras y correas "Gates". (16/15/VI).

210 Televisores

¿FALLA SU TELEVISOR? Av. Simón Bolivar 1993, personal capacitado en el exterior Tel. 65224 y 53195 (24/31).

TELE SERVICE "EDKU".- Reparaciones de TV. RADIOS PICK UP, GRABADORAS, CALCULADORAS, etc. Nicolás Acosta N°. 583. (14/20)

216 Vidrierías

VIDRIERIA GRAU Ltda. Venta de vidrios en general, colocación a domicilio Almirante Grau Esq. Zoilo Flores Tel. 63692 21/5VIII

217 Vehículos

VENDO CAMION Sinestrado Cañada Strongest. 1857 (7/9)

222 Abogados

DR. EDUARDO VERGARA ROJAS Cheques - Juicios Civiles - Transferencias. Comercio N°. 994. Of. 7. (29/12 VIII).

231 Consultores

"DELTA CONSULT".- Av. 16 de Julio 1456. Tel. 65809. Consultoría y Asesoría Económica. Organización, Programación, Auditorías y Contabilidad de Empresas.

PROFESORA SORAYA. ASTROLOGA Y QUIROLOGA.- Residencial Ideal, Av. Mariscal Santa Cruz N°. 1058, pieza N°. 13. Teléfono 24210. (10/17).

DR. JAVIER OSSIO QUESADA.- Cirujano General Edif. Castilla. 3°. Piso. Loayza 250. Telefono Cons. 20754. Dom. 82082. (16/15/VI).

ADMINISTRADOR Con $b. 50.000 Necesito para Fábrica. Pagamos buen Interés y Sueldo. Sagárnaga 173. Segundo piso Of. 4 (24/26)

CIRUJANOS.- DR. JAVIER OSSIO QUEZADA. Cirujano General. Edif. Castilla 3°. piso. Loayza 250. Telf. Cons. 20754, Dom. 82082.

240 Dentistas

Dr. VICENTE M. FABIANI AGUSTI "ODONTOLOGO" Loayza 317 Tel: 29646 (24/6)

DR. RENE TORRES VALDA - CIRUJANO ODONTOLOGO Nicolás Acosta 279. Tel. 51032.

280 Médicos

DR. CLEMENTE CHUQUIMIA Y. JUICIOS AGRARIOS, CIVIL, PENAL, ADMINISTRATIVOS EN GENERAL. Comercio 1036 Of. 2 (31/15)

DR. JAVIER OSSIO QUESADA.- Cirujano General Edif. Castilla 3er. piso. Loayza 250. Telefono Cons. 20754 Dom. 82082 (16/15/VI)

DR. JORGE LIENDO.- Cine Scala. piso N°. 7. Telf. 56695. (16/14/VIII).

CIRUGIA PLASTICA

DR. JOSE GUTIERREZ MICHEL: CORRECCION de defectos en cara y cuerpo (nariz, arrugas, quemaduras, etc.). traumatología. Consultorio Edif. Alameda 1°. piso 17 a 19.30 (20/20)

SERVICIOS

316 Agencias de Viajes

AGENCIA DE VIAJES (ANUAL TOURS) Mercado 996. (16/30/V).

317 Agencias Aduaneras

AGENCIA ADUANERA QUIROGA.- Plaza Murillo Edif. París. Of.-15. Teléfono 57427. (29/28).

AGENCIA DESPACHADORA DE ADUANAS "LOS ANDES". Calle Jenaro Sanjinés. Teatro Princesa 3er. piso Of. 8 Telf. 24837 (16/22)

330 Bebidas Gaseosas

BEBIDAS GASEOSAS "ORIENTAL". C. Colombia 520. Pedidos al Tel. 22982. (7/15)

344 Comercializadoras

"C.I.E.D.A." S.A. C. Murillo N°. 629. Telfs. 27527 - 55727. Importaciones de Materiales de Construcción y Artículos para el hogar.

MOLINOS PARA CAFE DIAMANT BI FIEL S.R.L. Colombia 250 Tel. 54948 Cas. 344 (22/29)

349 Copiadoras

COPIAS DE PLANOS Y FOTOCOPIAS "TORREJON". Bueno 370. Tel. 20148

355 Distribuidora

"LA AMERICANA". México N°. 1519. Ofrece Artefactos Electrodomésticos. Elija su plan de pago. (6/12).

374 Farmacias

FARMACIA "LA PACEÑA".- Colombia 334. (16/30/V)

375 Fotocopiadora

INCEBOL FOTOCOPIAS CANON a 3 $b. Calle Loayza 143. Telf. 29122.

395 Imprentas

IMPRENTA NOBEL.- Calle Sucre 740.

SELLOS DE GOMA (GOL) LOS MEJORES. Trabajos en todo tamaño y forma. Sagárnaga 271 - Ayacucho 207 Ayacucho 429 - Linares 926 (23/29)

IMPRENTA "LOS ALPES".- Av. Buenos Aires 621. Se realizan toda clase de trabajos de imprenta, invitaciones, tarjetas de presentación, imementos, invitaciones matrimoniales.

406 Laboratorios Fotográficos

LABORATORIOS DE COLOR VISION.- Sagárnaga 309. (13/13 VIII).

FOTO ESTUDIO "GISMONDI" Comercio 948. Tel. 27914 ATIENDE FOTO DE ARTE. ESPECIALIDAD EN NIÑOS (24/24)

ARTE FOTO "VILLEGAS".- Almirante Grau 272. Tel. Dom. 54008. Foto Carnet, pasaportes en el dia. (11/13).

410 Laboratorios electrónicos

SERVICIO TECNICO OLYMPIA: EXPERTO EN MAQUINAS OLYMPIA contratos, mantenimientos, reparaciones, mecánicas y electrónicas, Colón 463 Telf. 21091.

LABORATORIOS ELECTRODOMESTICOS "KEN". SERVICIOS DE REPARACIONES Y MANTENIMIENTO. Plaza Israel 603. Telef. 55449. (9/18).

421 Peluquerías

PELUQUERIA CRUZ: Bueno N°. 511 Peinados, cortes para damas y caballeros. (16/22).

"SALON DE MASCULINO".- Héroes del Acre 1524: Se atiende Cortes y Peinados. (8/22).

PELUQUERIA "BARBER SHOP" El Atelier del corte y peinado Masculino, moderno, Mercado esq. Yanacocha 300, Edif. Asbún nuevo, Tel. 62187.

"BARBER - SHOP VELOZ".- Av. 20 de Octubre 1554. Especialidad en cortes de cabellos para Masculino. (8/15).

OSTER.- Av. Báptista N°. 1096. Atención a partir de hrs. 18 p.m. (23/26)

PELUQUERIA "SAN PEDRO".- Héroes del Acre 1461. Peinados, Cortes para Damas, Caballeros y Niños. (14/15)

RADIO TECNICO

ELECTRONICA LA PAZ - Ingavi 694. Tel. 63457. Reparaciones de radios, televisores y equipos electrónicos en general. (29/28

431 Representaciones

VER-VEL de G.V.J. Representaciones de cosméticos en general. Loayza 460

433 Restaurantes

RESTAURANT CHIFA "CASA LIN".- Av. 6 de Agosto 2420 Tel. 25751. Platos tipicos, Cortesía de la casa Postres y café. (21/4)

RESTAURANT "CUERNAVACA" Av. 16 de julio 1680 Ed. Avenida P. Baja. Comida tipica mexicana Telef.: 53393.

CONFITERIA MARILIN : Potosí N° 1106, Tel. 41512 se atienden fiestas pedidos a domicilio (22/22).

BAR "JULIO" Av. Villazón 1936 Tel: 29949 Especialidad de la casa Arroz a la valenciana.

RESTAURANT BOSTON :Se sirve platos a la carta, Shop, Chuffay Potosí Esq. Loayza N°. 1375 (22/8)

RESTAURANT "SELVA ALEGRE" Yanacocha 300. Se sirven platos criollos, almuerzo familiar. Se reciben pensionistas.

439 Sastrerías

SASTRERIA NATANIEL PAZ.- C. Linares 982. Se confeccionan trajes a la última moda para damas y caballeros. (13/13).

"SASTRERIA NAVIA".- C. Nicolás Acosta N°. 254. Especialidad para caballeros. (13/31).

SASTRERIA BARTOS: Realiza trabajos para Instituciones Públicas, Privadas, Bancarias en alta moda masculina, Héroes del Acre 1535 San Pedro. Tel. 21160. (22/22).

1.- SASTRERIA "NAVIA".- Nicolas Acosta N°. 254. Especialidad para Caballeros (14/3)

SASTRERIA "VELAZCO" Cañada Strongest N°. 1561 Especialidad para caballeros (6/12)

SASTRERIA SAMUEL.- Av. Alfonso Ugarte (Lado Barraca). El Alto. Sastre Cortador (2/3/VI)

SASTRERIA "SAN PEDRO" Colombia 499. Tel. 62011 Especialidad para caballeros. (7/15)

SASTRERIA "CALLEJOS" Cañada Strongest No. 1813 Especialidad para ambos sexos. (7/21)

VIDRIO CATEDRAL
ALTA CALIDAD
GRAN SURTIDO DE DIBUJOS
$b.12,90 P2
Ventas solo por MAYOR
CEIBOL S.A.
Yanacocha 684 esq. Indaburo
Telf 51769 Casilla 5525 LA PAZ

GINECOLOGO

GINECOLOGOS.- DR. JORGE LIENDO. Cine Scala piso N°. 7. Tel. 56695 (16/14 VIII)

DR. JAIME SALGUEIRO CHAVARRIA Cirugía - Ginecología - Obstetricia. Dom y Cons. Sucre 778 Tel. Dom. 52634 Cons. 42652

VARICES Y SUS COMPLICACIONES

Tratamiento radical de varices, ulceras varicosas etc. Cirugia : cuello, torax, abdomen. Potosí 879 esq. Sanjinés 1° piso Of. 2 Tel.57525 de hrs 18 a 20

PIEL

DR. FABIO PRADO BARRIENTOS: Loayza 250 Edif. Castilla 2°. piso Of. 201 Telf. 56641 16.30 adelante.

285 Notarios

DRA. NELLY A. DE MALDONADO : Yanacocha 301 Edif. Asbun 4°. piso Of. 1 Tel. 22828 Dom. 83717 21/21 VIII

NOTARIO DE FE PUBLICA HUMBERTO CALDERON BENAVIDES Comercio 948 Tel. 66149 (24/8)

NOTARIO DE FE PUBLICA. DR. ALFREDO PACHECO I-TURRI Jenaro sanjines 526 Edif. del Teatro Princesa 1er piso Of. 18 Tel. 53126 (22/29)

443 Snacks

CONFITERIA MARILIN: Potosí N°. 1106. Tel. 41512. Se atienden fiestas, pedidos a domicilio. (17/17).

SNACKS, FUENTE DE SODA.- Juan de la Riva 1444. Telf. 27676. Salteñas, Sandwichs, pastel paraguayo. (16/22).

PASTELERIA YOKOHAMA.- Plaza Alonso de Mendoza 290. Salteñas, hamburguesas, jugos, etc. (27/10-VIII).

446 Salones de Peinado

SALON DE BELLEZA AVENIDA. Av. 16 de Julio Ed. Avenida Pta. Baja tintes, cortes, masajes, cosmetología ...laritos (16/26)

SALON DE BELLEZA RINAH : Rinah, Teresa, Charo, Noriko, ofrece a su distinguida clientela, una esmerada atención, plaza San Francisco 893 1°. piso Edif. Fabril Telef. 54038 (24/24)

451 Talleres

TALLER SERVIMAC: Calle Cochabamba 140. Telf. 65117, especialidad en Máquinas fotocopiadoras, Electrostáticas, de cualquier marca, Máquinas Electrónicas, calculadoras, sumadoras y de escribir. (27/27).

452 Talleres Automotrices

TALLER DE MOTORES PATINO.- Calle "A" N°. 335 El Alto La Ceja. (16/15/VI).

¡COMERCIALES!

EL ARCA DE LA ESPERANZA: Informamos que nuestra oficina central para su mejor atención, está situada en la Galería LUZ, 2°. piso. Of. 13. (28/28 VIII).

459 Talleres de Mecánica

LUFTHAFEN.- Reparación de motores en general. Av. Antofagasta N°. 385. El Alto. V. Dolores. (29/3).

463 Veterinarios

VETERINARIA "SAN ROQUE".- Vacunaciones contra moquillo, Hepatitis - Leptospirosis y Rabia Canina - Antiparasitarios internos y externos - Suplemento alimenticio. Leche en polvo Bordens - Champús - Juguetes - Collares - Peines - Rasquetas - Spray Repelente para evitar el cruce. Atención permanente a cargo del DR. ARTURO LIZARRAGA M. C. Federico Zuazo 1508. Teléfonos Nos. 25260 - 64162 - 40711. (10/25).

PALOMAS.- El libro más completo sobre el tema "101 METODOS EN COLOMBOFILIA" Por Julues Galles. GISBERT Y CIA S.A. Comercio 1270 - Casilla 195 - Teléfono 28484 La Paz.

465 Técnicos

SERVICIO TE...
OLYMPIA: EXPE... MAQUINAS OL...
Contratos, mante... reparaciones, mec... electrónicas. Colón ...
Telf. 51091 (3/2)

ELECTRO SEMER... ción de cocinas a ga... cas a domicilio con...
Telf. 43233 (16/16)

PESCADE...

PESCADERIA ME... Sagárnaga 139. T... Llegó: Congrio, Cor... y filetes. Pulpos, ... frescos, colas de la... locos almejas. (29/3...

LA TRANQUERA.- T... venta de cachorros

**VETERINARIA "L... DES" México 1460. T... CONSULTAS, CIRUG... naciones; variedad ... mentos para su perro

JUSTO Y FRANCO

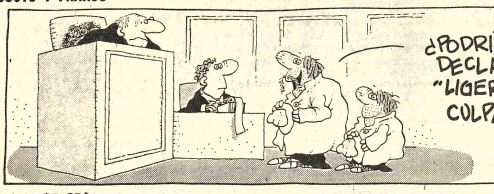

MARIA DE ORO

APARTAMENTO G

PICAPIEDRA

ALFREDO

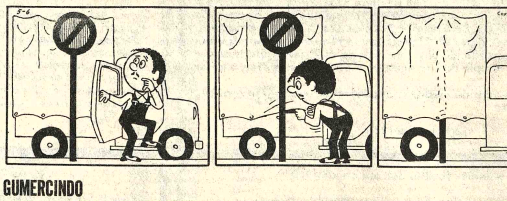

GUMERCINDO

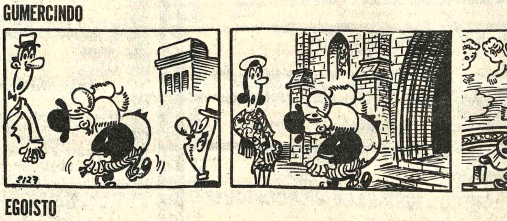

EGOISTO

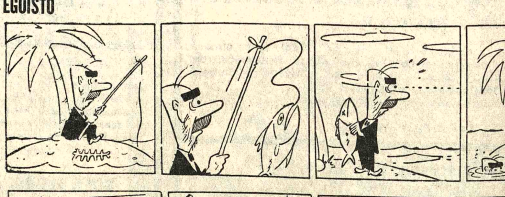

AVISOS ECONOMICOS

stas bros

SBERT Y CIA. S. A.
omercio 1270 Casilla 195
RECE A SU DIS- GUIDA CLIENTE:

UAND - Caminos TES Y COTTET - La ira a pistola en la ıtruccion PL - Resistencia de riales DAN - Tablas nimétricas HE - Análisis uctural NTES DE OCA- grafía MANN - Las Carre- Modernas RES - Mecánica rada DLER - Bases de do para las Cons- iones.

rlamentos bitaciones

.000 Doy por pequeño amento en ar- co. Ref: Teléfono R)

RATO MIXTO Necesi- dueño departamento o. 100.000 y 1.000. ncias teléfono 22748

ACHI Ofrezco dor- o confortable con a matrimonio telé- 079 (28-3/73803)

ISO DEPARTA- **O SE PRECISA** un amento amoblado dos orios, living, comedor Se ofrece cancelar 250 dólares anos. Referencias 29838 (1°-3/R).

RETICO Departa- con dos dormitorios, omedor, cocina, ba- uerta de entrada in- ente. Ofrezco en cali- venta, dormitorio, or y living. Sucre gación) N°. 1429 (2-

ILO Habitación a recién cuados. Teléfono 52433 (3-

sas

PROPIETARIO Si encuentra IM- por ausencia o dad y desea vender sa o terreno CIAL OFICINA "2" e sus servicios como RADO y GES- RLE su venta de io a fin favor os al TELEFONO o visitarnos en ho 256 donde lo emos con muchísima , con nuestro años riencia en CORRE- (1°.-7/7849)

VENDO CASA Sin intermediarios. Verla a cualquier hora del día. Barrio Petrolero. Villa Fátima Avenida José Pérez N° 543 Micro K a la puerta. (28-3/73807)

1.200 DOLARES Ofrece matrimonio extranjero, sólo por Agosto-Septiembre depar- tamento o casa elen- gantemente amoblado, pre- ferible Sopocachi bajo, Hotel Crillón anexo 107 (3-7/4005)

VENDO Casa como terreno, Yanacocha Segundo Crucero 870 frente al Patronato de Menores. (3-4/74009)

Teléfonos

URGENTE Precisamos teléfono en alquiler para calle Potosí. Referencias teléfono 29951 (31-3/73828)

Máquinas

VENDO Máquina fabricadora helados chupetes. Pichincha 589 (31-4/73835)

Ofertas especiales

VENDO BAÑOS Argentinos de color Ferrum teléfono 25455 (31-10/73836)

VENDO Por pocos días pupinel, alemán, tambores, catre para partos, mesitas para comer en cama, estufa eléctrica, chatas, muletas, estrectitos, urinario, etc. Montevideo 176 (31-3/73830)

HOTEL ATLANTIC Por sólo 23 $b. ofrece habitaciones individuales. A delegaciones convencional. Av. Armentia 517, teléfono 23342. (21-21 Agosto/73653)

VENDO Mina de oro próxima ciudad. Teléfono 25492 hs. 12 y 6 p.m. (3-4/74001)

MINEROS Se vende ingenio completo, con capacidad 30 toneladas en 24 horas, Ref: Méndez Arcos 712 teléfono 22700 (3-5/74004)

EN VENTA una plancha para limpieza "HOFFMAN" Referencias Colombia N°. 448 teléfono 53824 (3-7/R)

Empleados

COCINERA Y NIÑERA Precisamos con garantía Pagamos buen SUELDO Av. Vera 6554 - Teléfono 82829.-

EMPLEADA Doméstica necesito Sueldo $bs. 500.- Teléfono 57084 (1-3/73848)

MECANICO AYUDANTE Necesito, calle General Gonzales 1205 (3-5/73848)

Orquestas

ORQUESTA "LOS PEQUENINOS". Teléfono 50556 (15-2/Ag./73463).

CONJUNTO ELECTRONICO "CANO Y SU COMBO" teléfono 52651 (29-5/73817)

ORQUESTA Eléctronica "CARAVELL" Teléfono 64206 (28-5/73699)

"JAZZ COPACABANA" Teléfono 65955 (27-17 /Agosto/73693).

Vehículos

VENDO POR VIAJE Horno Volcan a gas y spiedo Industrial Avenida Perú 235- teléfono 25164 (2-4/73846).

REPUESTOS DODGE Genuinos CHRYSLER VENDO de ocasión teléfono 28222 J. Sanjinés 764 (3-9/74011)

EN VENTA TAXI Chevrolet 69 Americano teléfono 66069 (3-7/74010)

VENDO CAMIONETA Chevrolet modelo 1963 bien conservada Av. Perú 235 teléfono 25164 (2-5/73846)

VOLKSWAGEN VARIANT 1972 Vendo por viaje sólo horas de oficina teléfono 20383 - 25780 (R)

VOLKSWAGEN T- L-1972 vendo por viaje a la mejor oferta. Referencias teléfono 43316 (1-2/73840)

VENDO JEEP TOYOTA motor Standar modelo 68 Referencias Garage Villalobos 1082 ver frente Lavoratorios Inti (2-9/73845).

VOLKSWAGEN Furgoneta modelo 1975, se vende. Referencias teléfono 66023 (1-4/73844)

Técnicos

ELECTRICISTA Instalaciones Reparaciones toda hora teléfono 60697 (1°-2/73838)

TELEVISORES SE REPARAN con garantia DOMICILIO teléfono 60120 (2-7/73847).

TECNICO T.V. Especializado en ARGENTINA Repara Televisores a DOMICILIO teléfono 53876 (3-12/74013)

REPARAMOS Radios, televisores a domicilio, teléfono 57976 (3-5/74007)

PLOMERO Instalaciones sanitarias, teléfono 26823 (3-7/74006)

TELEVISORES Arreglo a domicilio, teléfono 43740. (20-4/73487)

TECNICO-REFRIGERACION Repara toda marca, garantizado teléfono 55449 (1-7/73841)

TECNICO CALEFONES Repara instala garantizado teléfono 55449 (1-7/73841)

PINTOR Albañil teléfono N°. 65468 (31-4/73819)

TECNICO-COCINAS Repara toda marca, garantizado teléfono 55449 (1-7/73841)

TECNICO-LAVADORAS Repara toda marca, garantizado teléfono 55449 (1-7/73841)

SANTA CRUZ

EN SANTA CRUZ Vendo casa como terreno en la mejor zona residencial René Moreno 450 (El Trompillo, cuadra y media Plaza Blacut). Ref: La Paz teléfono 54702. (3/5/R)

EN SANTA CRUZ DIPLOMATICO VENDE AUTOMOVIL "FORD FALCON" modelo 1976. 11.00 Km. recorridos, cuatro puertas impecable estado. Referencias teléfono 27907 (29-3/64425)

SANTA CRUZ Ropa de agua "PVC". Atendemos pedidos. Camiri Lt. Teléfono 2-4472 (1-5/64427)

SANTA CRUZ Ropa de agua "PVC" Atendemos pedidos CAMIRI 16 teléfono 2-4472 (2-7/64428).

EN SANTA CRUZ: A precio de realización vendo MACHIMBRE MARA Palo Maria Primera calidad teléfono 22025 (2-10/64430).

Varios

OCASION Vendo sofacatos de hall, tres equipos de amplificación, teléfono 20641 (3-4/73850)

VENDO CAJONES de madera y venesta Referencias teléfono 25580 (3-6/R)

FUNERARIA SANTANDER Para mejor atención con sus servicios de categoria. Se trasladó a su local propio Av. Armentia 513, teléfonos 23656-23342. (21-21-VIII/73652)

COMPRO Refrigeradores, cocinas destrozados. Teléfono 62632 (29-2/73809)

TRAMITAMOS Libretas Militares. Pasaportes, Títulos Bachiller. Brevet Profesional, Mercado 1118 Of. "5" (3-6/74012)

SE VENDE Amplificador Pick Up, grabadora, 4 parlantes, aparato telefónico, regalados. Ref: teléfono 57942 horas 12-13:30. (3-4/73849)

AVISO Habiéndose extraviado la Libreta de Ahorro N°. 2021 del Banco del Estado a nombre de Julia Conde Cazas, queda nula por extenderse duplicado. (3/74008)

POTOSI

POTOSI Necesitamos Agentes Consignatorios. Referencias Max Paredes N° 668 teléfono 53934 3er piso La Paz (30-3/73825)

COCHABAMBA

EN COCHABAMBA Vendo casa excelente zona comercial calle Sucre N°. 3697 casi esquina Plaza 14 de Septiembre. Referencias España 5922, teléfono 4371 (1-4/8791)

EN COCHABAMBA Se vende una fábrica de fideos, completa y automática, incluyendo un caldero. Referencias casilla 2253 y Avenida San Martin 6416 (1-7/8792)

EN COCHABAMBA Se vende farmacia Referencias casilla 2615 fono 2-6141 (31-6/8788)

Aumentó previsión social en Italia

ROMA, 2 (IPS) - El Consejo de Administración del Instituto Nacional de Previsión Social entregó un balance del año 1975 donde figura un ingreso estatal de 13.734 mil millones de liras (alrededor de 15 mil millones de dólares) y una salida de 14.779 mil millones de liras (algo así como 17 mil millones de dólares). Esto significa un incremento, sobre 1974, del 26,29 por ciento y del 31.92 por ciento respectivamente.

El balance del consejo de administración del Instituto Nacional de Previsión Social es el segundo en importancia después del entregado anualmente por el Estado.

La parte más consistente 93,64 por ciento, proviene de contribuciones, 10.178 mil millones vienen de la producción y 2.682 mil millones del Estado.

El aumento del ingreso estatal debido a las contribuciones y a la producción es el resultado de los mejores salarios, de la expansión industrial, del aumento de las contribuciones por bienes raices y otros. El aumento de los gastos públicos se debe al mayor pago de pensiones, mayor número de trabajadores públicos, mayor contribución estatal al desarrollo de obras de bien social.

Entre las salidas figuran el gran incremento de órdenes de pago de pensiones, asignaciones familiares y otros. Ello ha significado contribución una mayor de 2.924 millones, es decir el 30,51 por ciento, con respecto al año pasado.

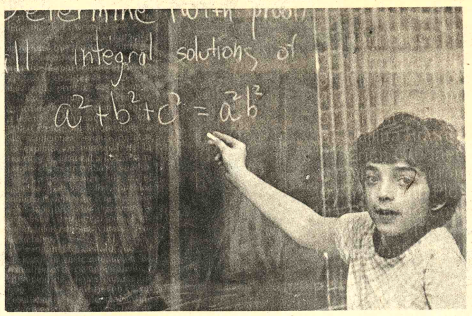

DESTACADO MATEMATICO: (USIS).- Mark Kleiman, de 15 años y alumno de secundaria de Nueva York, obtuvo un perfecto puntaje para ganar la Olimpíada de Matemáticas de los Estados Unidos y dirigir el equipo de ocho miembros que en representación de su país participó en la Olimpíada Internacional en Lienz (Austria) del 12 al 13 de julio. En la competencia se probó razonamiento matemático y creatividad.

Partido Comunista español propugna gobierno de reconciliación nacional

ROMA, 2 (AP) - Santiago Carrillo, Secretario del ilegal, Partido Comunista Español, pidió hoy la formación de un gobierno provisional de "reconciliación nacional" y una asamblea constituyente que decidiría el destino de la joven monarquía.

Dijo en conferencia de prensa aquí que el objetivo de su partido es llegar a tener 300.000 miembros antes que sea legalizado. Afirmó que el comunismo español no está sujeto a "ninguna disciplina internacional".

Carrillo convocó aquí al Comité Central del Partido Comunista español a una reunión extraordinaria de tres días, la primera realizada abiertamente.

El jefe comunista de 62 años dijo que la amnistía otorgada por el Rey Juan Carlos de España a los presos políticos es "discriminatoria", ya que algunos presos, principalmente vascos, no fueron beneficiados sobre la base de haber sido condenados presuntamente por terrorismo".

"Una cosa podemos decir", afirmó Carrillo, "que lucharemos para lograr una amnistía total aunque este no es nuestro objetivo más importante".

Sin embargo, dijo que en virtud de la amnistía se prepara para regresar libremente a España dentro de una semana "aunque estuve viviendo allí clandestinamente- durante los últimos seis meses".

La Presidenta del Partido, Dolores Ibarruri, de 81 años, más conocida por "La Pasionaria" no estuvo presente en la conferencia de prensa porque, según dijo Carrillo, no se sentía bien.

"Pero puedo decir", agregó, "que la camarada Ibarruri se tomará un descanso de dos meses en algún lugar y en septiembre retornará a Madrid después de casi 40 años en el exilio". Dolores Ibarruri tiene residencia permanente en la Unión Soviética, aunque ha pasado diversos periodos en otros países de Europa Oriental.

El anuncio que la pasionaria, famosa durante la guerra civil de 1936 a 1939 proyectaba regresar a España fue recibido con un estruendoso aplauso de los comunistas españoles que estaban entre la concurrencia.

Promoción de grupos étnicos en México

MEXICO, 2 (NOTIMEX-IPS) - El reconocimiento y títulos de tres millones 290 mil hectáreas a favor de 85 mil jefes de familias indígenas, ha sido un factor decisivo para la realización de programas enfocados a integrar el desarrollo del país, a 56 grupos étnicos, dijo hoy José Pacheco Loya, director de bienes comunales.

El funcionario de la Reforma Agraria indicó que de los inicios de la actual administración, se mostró preocupación por solucionar los problemas de los pueblos indígenas que durante años habían permanecido aislados en ámbitos de asentamiento cada vez más reducidos y en los lugares más incomunicados.

Para afrontar esos problemas y darles solución, añadió, se realizó una evaluación de las condiciones en la comunidad en los órdenes económico, social y político, pero muy especialmente en el aspecto de la tenencia de la tierra.

A través de esa evaluación se precisó que desde el punto de vista económico, era necesaria e infalible la participación de los grupos indígenas en el desarrollo productivo del país.

En lo social, se resolvió guardar el más estricto respeto a la autodeterminación de cada grupo étnico, en lo que hace a sus tradiciones, lengua, hábitos de explotación comunal de la tierra, y en general a las formas cooperativas de trabajo, añadió.

Precisó además que en el aspecto político, los pueblos indígenas debieran tener acceso a los más elevados conceptos y procesos democráticos contagiándolos con sus valores tradicionales.

Finalmente, señaló que así se logró la instrumenación de expedientes de reconocimiento y titulación de bienes comunales que se tradujeron en resoluciones presidenciales que garantizan a 85 mil jefes de familia indígenas la posesión de 290 mil hectáreas, que legitima e históricamente les corresponde.

Conferencia de NN.UU. sobre la Ley Marítima

NACIONES UNIDAS, 2 (AP).- Una nueva sesión de la conferencia sobre ley marítima de las Naciones Unidas, iniciada hace dos años y medio, se inaugura con el propósito de reglamentar la explotación de las enormes riquezas oceánicas.

Bernardo Zuleta, colombiano, representante especial del Secretario General de la O.N.U., Kurt Waldheim, dijo que espera un "texto viable" surja de la sesión y que es posible la adopción de un pacto para 1977.

El Secretario norteamericano de Estado Henry A. Kissinger describe las negociaciones como "las más significativas en la historia de la diplomacia". Dijo que esta debía ser la sesión final de la prolongada conferencia.

Las divergencias sobre la pesca y la extracción de minerales son los escollos que dificultan un acuerdo final.

Los países que carecen de salida al mar exigen derechos de pesca frente a las costas de países vecinos y tanto los países ricos como los pobres se disputan los derechos de minería de lo que se calcula en 1.5 millón de nódulos de manganeso en el fondo de los mares.

Un diplomático norteamericano dijo que se espera que Kissinger "asistirá a la conferencia, pero no al principio de la misma". La sesión, que es la quinta en una serie que data de diciembre de 1973, concluirá el 17 de septiembre.

Se ha invitado a 158 países y se espera que asistan unos 2.000 delegados.

Una vez finalizado el tratado, los delegados irán a Caracas, Venezuela, para una conferencia término y la adopción formal del acuerdo.

El embajador T. Vincent Larson, quien es el representante especial del Presidente Gerald Ford en la conferencia, ha dicho que Estados Unidos hará todo lo posible "por finalizar las negociaciones sobre los temas fundamentales".

Hay delegados que creen que se necesitará otra sesión para resolver las dificultades.

Sobre lo que hay acuerdo es que cada nación costanera debe tener jurisdicción territorial sobre 12 millas de mar y control sobre una zona económica de 200 millas frente a sus costas.

INAUGURACION

NACIONES UNIDAS, 2 (AP).- La quinta sesión de la conferencia auspiciada por las Naciones Unidas sobre derecho del mar comenzará hoy para continuar el intento de reglamentar la explotación de la riqueza de los océanos. La conferencia se reúne periódicamente desde hace dos años y medio.

El representante especial del Secretario General Kurt Waldheim en la conferencia, Bernardo Zuleta, de Colombia, dijo que espera que surja de la sesión un texto práctico para un tratado. Añadió que es posible la adopción del pacto en 1977.

Otros delegados consideran que será necesaria otra sesión para zanjar diferencias.

Existe acuerdo general en que cada nación costanera debería tener jurisdicción territorial sobre las 12 millas de mar frente a su litoral y el control de una zona económica de 200 millas.

Pero el desacuerdo sobre la forma de compartir la pesca y los minerales se erige como obstáculo para alcanzar un tratado. Los países mediterráneos exigen derechos de pesca en las zonas económicas de sus vecinos costaneros. Las naciones ricas y pobres no se han puesto de acuerdo respecto a quien explotará los billones de toneladas de nodugos de manganeso que se calcula existen en el lecho marino. El embajador nepalés S.K. Upadhyay dijo en conferencia de prensa que la mitad de los delegados representan países mediterráneos, y que ellos pueden bloquear los dos tercios de los votos necesarios para adoptar un tratado. Expresó que algunos estados costaneros no estaban dispuestos a compartir con otros la pesca en sus zonas económicas.

AGENDA

PRESENCIA Av. Mariscal Santa Cruz, Edif. Esperanza TRAL Tel. 40460 - 41125 y 52184 - GERENCIA: Tel. 52172. LICIDAD Tel. 52178 REDACCION: Tel. 51398.- Casilla 1451 a Postal 3275.

FARMACIAS DE TURNO DEL 31 DE JULIO AL 7 DE AGOSTO

GAS Dra. María Ortiz, Yungas 739, Tel. 24127; SAN GEDO, Dra. Lide Heich, Av. Saavedra Frente Hosp. Militar; E SEPTIEMBRE, Dr. Jorge Rojas, Plaza 14 de Septiembre ISABEL LA CATOLICA, Dr. Carlos Ibársena, Av. Arce Tel. 56498; SOCORRO, Dra. Inés Pradel, Landaeta Gral. n. Tel. 63572; SANTA CATALINA, Dra. Hilda Usmayo, erón - Colombia, Tel. 21401; 10 DE NOVIEMBRE Dra. a Omiste, Av. Santa Cruz 1050 lado Tránsito.

FARMACIAS DE TURNO PERMANENTE

RAJES Plaza Franz Tamayo Tel. 82081 SAN CARLOS Av. ublica 26 Tel. 20223 Villa Victoria, VERACRUZ Av. Antofa- a N°. 100 Tel. 59107 Alto de La Paz. CRISTO REY General za 2110 Tel. 27534 Sopocachi Alto.

TELEFONOS DE URGENCIA

IBEROS 119 - ASISTENCIA PUBLICA 118-2211 - RADIO RRULLA 110 - TRANSITO 26148 SAMAPA 26628 - 26548 - RGIA 54357 - TELEFONOS (RECLAMOS) 113 INFORMANES 104 SEÑORITA HORA 117 LARGA DISTANCIA EXTER- 53907-09 INTERIOR 20402-03 HOSPITAL DE CLINICAS NTRAL 22821 - 22872 - ASAÑA 58333-58310.

FLOTAS

ANS SERVICE LTDA. Alto de la Alianza N°. 630 Tel. 43154 NSPORTES "EL CHAPACO" Chuquisaca 568 Tel. 40258 NSPORTES UNIVERSO Av. Montes 638 Tel. 54831 EXPRESAMA Plaza Ricojnho N°. 98 Tel. 64436-28462 TRANSPOR- PULLMAN BOLIVIA Plaza Alonso de Mendoza Tel. 53854 - B ANDINO León de la Barra 360 Tel.,20471 CONTINENTAL Montes 6796 Tel. 29061 COPACABANA Av. Montes 620 Tel. 7 - 40461 LAURO Av. Camacho 1223 Tel. 27677 TRANSPOR- PILCOMAYO Figueroa esq. Tiquina Tel. 22858 ALIAGA Av. 58 700 Tel. 26376 URUS Boro 194 Tel. 50793 TRANSPORTES CRISTOBAL Plaza Alexander 190 Tel. 27175 - 41076 FLOTA GUENA Calle Coroico N°. 1577 Tel. 43001 TRANSPORTES LA Tiquina 37 Tel. 28811 TRANSPORTES VICTORIA Emi- alderón 563 (Gran Poder) Tel. 56599 TRANSPORTES ABA- Plaza Alonso de Mendoza 242 Tel. 27096 MICROBUSES QUINCHO Boro 106 Tel. 54612 TRANSPORTES "MOTO DEZ" Calle Humahuaca 844 Tel. 57929 TRANSPORTES ARI Boro N°. 108 Tel. 40373 TRANSPORTES MANCO KATumusla 580 (Hotel Tumusla) "DORADO ORIENTE" Pull- de lujo Bozo 106 Tel. 40373 TRANSPORTES RIVEROS (a chana) Av. Montes 660 Tel. 20884,. EXPRESO PANAMEANO LTDA. Servicio Potosi-Sucre-Villazon. Dirección Bozo 57 Tel. 20803 EXPRESO CINTA DE PLATA Tel. 65658 NSPORTE: PESADO Montes 505 Tel. 25083. AUTO LINEAS VI Av. Manco Kapac 445 Tel. 28661 EXPRESO "LA VEDEL SUD" Tiquina esq. Figueroa N°. 739 Tel. 23146 La Paz via.

EMPRESAS AEREAS

D AEREO BOLIVIANO Tels: 54649 - 53132 - 55769 - 51155 - - 59053 LUFTHANSA Tels. 20363 - 25780 - 50499 - 50609 OPUERTO Tel. 50151 AEROLINEAS ARGENTINAS Tel. AVIANCA Tels. 43909 - 40885 AIR FRANCE Tel. 51740 LAN 25536 - 57750 KLM Tel. 42965 SWISSAIR Tel. 28923 PANAM/ 54117 - 41883 BOA Tel. 26387 VARIG Tel. 21450 ECUAIANA Tel. 54472.- IBERIA Tels. 59270 - 24378 - ALITALIA 23494 B.O.A.C. Tel. 55541 CANADIAN PACIFIC Tel. 55341 TH AFRICAN AIRLINES Tel. 55541 BRITISH CALEDONIAN Tel. 55541 TAM Tel. 25242 AEROPUERTO 59125. NIFF INTERNATIONAL: VENTAS INFORMES Tels. - 21105 AEROPUERTO Tel. 59303 CARGA Tels. 59555 - LAN Chile Tel. 25536 - 57750.

FERROCARRILES

CION CENTRAL Tels. 52510 - 53510 ESTACION GUAQUI s.

Aquí Están Los:
Ganadores!
del BANCO del SABER

1.-	Raúl Siles	1.945 puntos
2.-	Carmen Loza V.	1.420 puntos
3.-	Mauricio Duchén	1.300 puntos
4.-	Gütierres Concepción	1.250 puntos
5.-	Anani Chávez G.	770 puntos
6.-	Jaillita Rodríguez	760 puntos
7.-	Erich Grudner	730 puntos
8.-	Marcos Durán	690 puntos
9.-	Yamandu Ploskonka	600 puntos
10.-	Santiago Condori	570 puntos
11.-	Rosalía Ríos	510 puntos
12.-	Reynaldo Callizaya	500 puntos

PREMIOS CONSUELO

Juan Maldonado 480 puntos
Gonzalo Balderrama 410 puntos

PROMOTORA CENTRAL - PUBLICIDAD

Hoy en la historia

Por The Associetad Press

Hoy es martes, 3 de agosto, el 216 día de 1976. Quedan 150 días en el año.

En un día como hoy :

1492. 30 minutos antes de salir el sol, zarpa de la Bahía de Palos de Moguer una escuadrilla compuesta por las carabelas Pinta, Santa María y Niña, bajo el mando de Cristobal Colón, hacia las Islas Canarias, iniciando el viaje que culminaría con el descubrimiento de un nuevo mundo.

1589. Enrique de Navarra sucede al asesinado Enrique III como rey de Francia.

1778. Se inaugura la Scala, de Milán, con la ópera "Europa Reconsociuta" de Antonio Salieri.

1821. El general San Martin se instituye Protector Supremo del Perú.

1823. Nació en Madrid Francisco Asenjo Barbieri, quién le dió raigambre genuinamente española a la zarzuela, elevando su categoría con obras tales como "Jugar con fuego", "El Barberillo de Lavapies" y otras.

1826. Coronación en Moscú del Zar Nicolás I.

1906. En Pekin se firma un tratado entre Inglaterra y China en que se comprometen a respetar la independencia de Tibet.

1914. Primera guerra mundial. Alemania declara la guerra a Francia e invade a Bélgica.

1933. El aviador alemán Kurt Schmidt logra permanecer en el aire 36 horas y 35minutos, batiendo el récord en la categoría de vuelos sin motor.

1949. Tres ladrones armados asaltan al Aga Khan y su esposa, la Begun, cuando se dirigían estos desde Cannes a Niza, llevándoles alhajas valoradas en 200 millones de francos.

1958. El submarino Nautilus, propulsado por energía nuclear, hace el primer cruce sumergido del Polo Norte.

1971. Cuba cierra su embajada en Madrid debido al tranque de las negociaciones comerciales que llevaba a cabo con España Natalicios :

Dolores del Río, actriz de la cinematografía, nace en Durango, México en 1905.

Pensamiento de hoy :

Si desea tener éxito, consulte a tres ancianos. Proverbio chino.

COBEE

Para mejorar el servicio que le presto, debo efectuar el siguiente *CORTE DE ENERGIA*

Zona : ALTO OBRAJES Día MARTES 3 de agosto de hrs. : 08.00 a 11.00 afectando a BARRIO DEL MAGISTERIO SECTOR "A" en su totalidad.
EL EXITO DEL CENSO DEPENDE DE TODOS LOS BOLIVIANOS
Gracias por su cooperación. CONSTANCIO

Distribuye:
HANSA Ltda. La firma boliviana de su confianza con mas de 65 años al servicio del pais
DEPTO. TECNICO Tels. 42836 · 55219 · 53661
Sucursales: COCHABAMBA · ORURO · POTOSI · SANTA CRUZ · SUCRE · TARIJA · VILLAZON · TUPIZA

MATE MATICAS
NEURO VIMIN
INTI
NEUROTONICO
Y RECONSTITUYENTE
BIOLOGICO

PRESENCIA
Deportes

La Paz, Bolivia, martes 3 de agosto de 1976.

este be
nece
NENE-DENT
Para la dentición del bebé

N. Lauda continúa en estado crítico

Se espera que mejore condición del herido

MANNHEIM, ALEMANIA OCCIDENTAL 2 (AP).- El campeón mundial de automovilismo, Niki Lauda, continuaba hoy en estado crítico después de sufrir heridas y quemaduras ayer en un triple choque durante el desarrollo del "Gran Premio Alemán de Fórmula Uno".

Los médicos en el hospital "Mannheim" trataban de mantener abiertos los pasajes de respiración de Lauda y le administraron oxigeno debido a la capacidad limitada de sus pulmones escaldados, declaró el Dr. Horts Lutz.

Lauda se encuentra aún "en peligro mortal debido a que su capacidad pulmonar quedó reducida al inhalar vapor caliente, gas tóxico y humo", añadió el médico.

El piloto austriaco de 27 años de edad también sufrió quemaduras faciales de primer, segundo y tercer grado antes de ser extraído de los restos de su Ferrari 312 T2.

Lutz señaló que pasarían unos tres o cuatro días antes que los médicos puedan esperar algún progreso.

El vapor y gases tóxicos que dañaron los pulmones y pasajes bronquiales de Lauda fueron producidos por el incendio del asiento plástico, el volante y el aceite en su coche, señaló el profesor Lutz.

Voceros del hospital dijeron que los médicos esperan que mejore el estado del herido para practicar una operación pero señalaron que podrían pasar unos catorce días antes de que sea posible alguna intervención quirúrgica.

Como consecuencia del choque durante la tercera vuelta Lauda sufrió también quemaduras , menos graves, en las muñecas y brazos, la fractura de la clavícula y otras fracturas menores, según informó el Dr. Rudolf Zellner, jefe del departamento de cirugía plástica en otra clínica en la cercana localidad de Ludwigshafen.

CRITICAS A LA PISTA

NUERBURGRING, ALEMANIA OCCIDENTAL, 2 (AP).- Nikki Lauda, gravemente lesionado en un choque de tres automóviles ayer en el "Gran Premio Alemán", ha sido uno de los principales críticos de esta pista, considerada como la más peligrosa del circuito de Gran Premio.

Lauda, —cuyo Ferrari 312 T2 perdió una rueda trasera, se estrelló en la cerca y se incendió— y otros de los principales pilotos objetaron este año el limitado margen de seguridad entre el extremo de la pista y los bosques adyacentes.

Las objeciones del campeón mundial austriaco de 27 años y de los otros pilotos del circuito de Gran Premio, fueron atendidas en parte con la instalación de mejoras por unos cien mil dólares, incluyendo redes y rieles de protección adicionales.

Una delegación de la Comisión Deportiva Internacional y miembros de la Asociación de Pilotos de Gran Premio inspeccionó el 23 de abril la pista de 22.8 kilómetros en los montes Eifel.

La declaración segura para la competencia "siempre que se hagan algunos cambios menores". Pero sigue siendo considerada como la más peligrosa en el circuito de Gran Premio.

Lauda opinó que los cambios no fueron suficientes, pero que se plegaría a la voluntad de la mayoría de los pilotos y participaría en la carrera de este año.

El coche de Lauda se estrelló en la cerca en una curva en Bergwerk a diez kilómetros de las tribunas principales.

"Al entrar el austriaco en la curva, las ruedas izquierdas de su coche subieron al borde de la pista", dice una declaración de los organizadores de la carrera.

"Una rueda se desprendió y el vehículo rompió las cercas de seguridad, regresó a la pista y se incendió. Dos coches que lo seguían se estrellaron contra el de Lauda".

"Fue la clase de accidente que puede pasar en cualquier momento", dijo Harald Ertl, de Alemania Occidental, piloto de uno de los coches que se estrellaron con el de Lauda; "la pista no tuvo nada que ver".

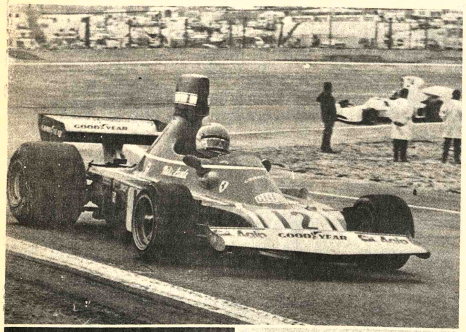

NIKI LAUDA: El excepcional piloto que ahora está librando dura batalla con la muerte. De acuerdo a los últimos partes, la salud de Niki sigue quebrantada (RADIOFOTO AP-ESPECIAL PARA PRESENCIA).

Olympic viajará hoy al Beni para un cuadrangular

Para participar en un certamen cuadrangular internacional a disputarse desde hoy en Riberalta-Beni viaja a esa ciudad el primer equipo de fútbol de del club Olympic.

El equipo de San Pedro, de acuerdo a lo informado alternará en el mencionado certamen con equipos de Brasil, Perú y una selección de Riberalta. El retorno está previsto para el próximo domingo.

Hasta ayer dirigentes de Olympic no presentaron la respectiva lista de la delegación a la Asociación de Fútbol de La Paz.

Se dijo a PRESENCIA que Olympic viajará con todos su plantel titular y que la delegación que hoy se ausenta via Lloyd Aéreo Boliviano estará presidida por el dirigente Mario Mariscal.

Dirigentes de Olympic, manifestaron estar conformes con el rendimiento del equipo en el torneo oficial de Primera "A" y confían que desde el próximo partido la suerte le será más benévola al plantel. En lo que respecta al empate con 31 de Octubre coincidieron en manifestar que el equipo merecía los puntos en disputa ya que su accionar fue mejor que el del rival.

Funciona en Oruro un gabinete médico

ORURO 2 (PRESENCIA) (POR AUGUSTO DAVILA S., Corresponsal).- A partir del primer día de esta semana, empezó a funcionar el gabinete médico del Instituto Departamental de Deportes, cuyas instalaciones fueron inauguradas el pasado sábado, en una breve pero emotiva ceremonia presenciada por autoridades deportivas y representantes de las entidades afiliadas al IDD.

Las instalaciones del flamante gabinete, se encuentran ubicadas en el edificio del IDD. Cuentan con el equipo necesario para cumplir con su función. El doctor Enrique Belmonte, fue posesionado como médico del gabinete, con la obligación de prestar atención diaria por tres horas, para lo que se le fijó el item respectivo.

Este nuevo servicio al deportismo local, se explicó que fue posible gracias a la dinámica labor desarrollada por el interventor del Instituto Departamental de Deportes, Coronel Walter Antezana Palacios, a quien, en el curso de la ceremonia de inauguración, se lo felicitó por su interés y trabajo.

El General, Gastón Gámbule Dulón, Presidente del Comité Departamental de Construcciones Deportivas, cortó la cinta de acceso al gabinete y el doctor Mario Heredia, en representación de la Sociedad Boliviana de Medicina Deportiva, filial Oruro, expresó sus congratulaciones por el nuevo servicio que beneficiará a los deportistas locales y felicitó a Walter Antezana Palacios.

El interventor del IDD, finalmente, recomendó a los presidentes de las asociaciones deportivas, a instruir a sus jugadores, a concurrir al gabinete, para recabar su ficha de examen médico, requisito con el cual podrán competir oficialmente.

The Strongest juga hoy y mañana en S

No se reveló el monto que recibirá la entidad "atigrada" por los dos partidos que serán nocturnos.

Strongest comparte con Bolivar el primer lugar en la tabla de posiciones, ambos se encuentran en condición de invictos. No se conocen los nombres de los rivales que tendrá en Sucre el plantel "aurinegro".

DELEGACION

La delegación que llevará The Strongest, hoy a Sucre, está integrada de la siguiente manera, Presidente, René Sanjines Lanza, delegado, Walter Monasterios, directos técnico, Wilfredo Camacho, Kinesiólogo, Arturo Mollea, médico David Landivar,

Jugadores: Luis Galarza, Eduardo Angulo, Mario Argañaz, Luis Triondo, Ricardo Fontana, Oscar Ochoayzpur, Jorge Jaime Jiménez, Natalio Flores, Luis Fernando Bastida, Roberto Salazar, Carlos Prieto, Henry Soliz, Juan Peña, Jaime Arteaga, Jorge Lattini, Victor Ugarte, Victor Montoya a Raúl Ruiz.

La delegación retornará el próximo viernes. Trascendió que hoy no viajaría el técnico Camacho quién solicitó el respectivo permiso a la directiva por tener que atender en esta capital asuntos personales.

En la prim
binación del Lloyd
viano hoy viaja a l
Sucre el primer
fútbol de The Stro
Strongest ju
noche y mañana e
departamental de
inaugurando la
eléctrica del
campo de juego.

Sanciones impuestas a varios jugadores

El Tribunal de Disciplina y Penalidades de la Asociación local de Fútbol, impuso anoche severas sanciones a varios jugadores de Primera "A" y Primera "B", incluyendo también a un kinesiólogo.

Entre los jugadores de Primera "A" sancionados por el Tribunal, figuran los siguientes:

Enrrique Tórrez Vargas, de Deportivo Chaco, dos partidos de suspensión al igual que Emilio Fernández de las mismas institución. Wilfredo Cañelas, de Mariscal Santa Cruz, se hizo pasible a la suspensión de un partido. La misma sanción fue impuesta a César Cornejo, de Always Ready y Benjamín Robles, de Olympic.

El Kinesiólogo de Deportivo Chaco, Benito Suárez fue suspendido por un año calendario ante la gravedad de la falta cometida.

Entre los jugadores de Primera "B", Lucio Flores, de Mariscal Braun fue inhabilitado por tres años calendarios por haber agredido al árbitro Carlos Leaño en ocasión del encuentro que sostuvo su Club con la representación de Porvenir.

El Club Mariscal Braun, por su parte, expulsó definitivamente de sus registros al mencionado jugador.

De esta misma institución fueron suspendidos por cuatro fechas los jugadores Franz Gallardo y Walter Linares, mientras que Freddy Rada quedó inhabilitado por
Finalmente, Ferna
de Porvenir, fue su
dos partidos.

Pesista igualó mara sudamericana media

El deportista nacional Mario Gutiérrez, peso mediano, en competencia de levantamiento de pesas realizado el pasado sábado en el gimnasio de Villa Victoria, logró homologar una marca sudamericana.

Gutiérrez logró, en estilo despegue, la marca levantando 190 kilos. En esa misma oportunidad se batieron varios récords nacionales, de acuerdo al siguiente detalle:

Neptalí Godoy, en peso Mosca, levantó 125 kilos en estilo "sentadilla", y 160 kilos en "despegue"; Benjamín Jiménez de peso Pluma, impuso una marca nacional en estilo "sentadilla" de 115 kilos levantados. Otro récord nacional en estilos sentadilla y despegue para peso Ligero fue el de Juan Aquize con 125 y 167.5 kilos para las dos modalidades respectivamente; por su parte, Abel Monr
de peso Ligero, lev
kilos en el estilo d
banca".

Alemania a Italia,

VICHY, FRANC
(AFP).- Alemania F
a Italia por tres sets
6/3, 6/4, 8/6) en los
"Copa Galea" de
segunda jornada, de
disputó hoy aquí.

Tras la jornada
ganaba por dos vict
Alemania Federal.
Los dos últim
individuales se di

Hay 30 inscritos para el Gran Premio Banzer

Treinta corredores se inscribieron hasta ayer para intervenir en el "Gran Premio Nacional de Automovilismo" Presidente Hugo Banzer Suárez", que se larga el 21 de Agosto con la etapa "La Paz - Catavi".

Cerca de cuatro mil kilómetros recorrerán los pilotos que vienen preparando sus bólidos para intervenir en esta nueva edición del "Premio Nacional".

LA LISTA

La lista oficial proporcionada anoche por la Comisión Deportiva fue la siguiente:

FUERZA LIBRE: 1.- Hugo Alvarado.- 2.- A. Franulic. 3.- Dieter Hübner. 4.- Eduardo Zamora. 5.- G. Larroche. 6.- Ricardo Paita. 7.- Juan Rodríguez Vera. 8.- Jorge Veintemillas. 9.- René Rocha. 10.- Mayet Exenti. 11.- G. Felipe de Catavi 12.- D. Cordero 13.- E. Ayala de las FF.AA.

CATEGORIA CILINDRADA LIMITADA.- R. Taborga. 2.- Hugo Méndez. 3.- Walter Atalá 4.- O. Navia. 5.- F. Salas. 6.- R. Villanueva. 7.- L. Tamarri 8.- A. Paravicini 9.- J. Ortuño.- 10.- R. Chiappe. 11.- M.A. Burgoa.12.- Freddy Burgoa.13.- L. Pérez. 14.- G. Rojas 15.- J. Flores 16.- M. Veintemillas. 17.- Jorge Abdala.

REGLAMENTO

Hasta el momento la Secretaría General de Deportes no entregó a la Comisión Deportiva el reglamento del "Gran Premio Nacional". Sería conveniente que las autoridades de la SGD, traten de colaborar con la entidad del automóvil club y faciliten efectivamente su labor de organización.

REUNION

Este fin de semana, se reunirán en La Paz los presidentes de las filiales del ACB del interior del país. Aún se desconoce el temario pero se supo que se analizará la vigencia del reglamento gestión 1977 y el Gran Premio Banzer.

Cruzeiro inició prolongada gira por Viejo Mundo

RIO DE JANEIRO, AGO 2 (AFP).- El Cruzeiro de Minas Gerais, que el viernes último ganó para el Brasil la copa "Libertadores de América" viajó anoche hacia París, iniciando una excursión de 30 días a Francia, Suiza y España.

El martes próximo en París, los flamantes campeones de fútbol de América del Sur enfrentarán al Saint Ettienne. El viernes de esta semana se presentarán en Suiza contra un adversario que aún no fue anunciado.

El día nueve de agosto los brasileños enfrentarán al Niñals. Posiblemente cotejarán con otro equipo francés antes de viajar a La Coruña para disputar el trofeo "Teresa Herrera", con el Real Madrid, Peñarol de Montevideo y Eindhoven de Holanda.

A continuación disputará en Madrid el torneo "Villa de Madrid", con el atlético de Bilbao y acing White de Bélgica, en el período comprendido entre los días 24 y 27 de este mes enfrentarán en Sevilla al Real Madrid, al Sevilla y al Hajdok Split de Yugoslavia.

Manaco donó $b. 50 mil para el "Gran Premio"

Manufacturas Bolivianas S.A., fabricantes de los calzados "Manaco" contribuyó ayer con cincuenta mil pesos bolivianos al "Gran Premio Nacional de Automovilismo" a correrse este mes.

De esta manera la mencionada firma cumplió un anterior ofrecimiento efectuado a la Secretaría General de Deportes de la Presidencia de la República.

Con el aporte voluntario recibido ayer el fondo total para el Premio Nacional asciende hasta el momento a la suma de 812 mil pesos bolivianos.

De acuerdo a lo informado por la SGD con el aporte realizado por "Manaco" ya está virtualmente financiada la carrera automovilística de este año que llevará el nombre del Presidente de la República, Gral. Hugo Banzer Suárez.

En la SGD se confía plenamente en que con nuevos aportes —muchos de ellos se efectivizarse en los próximos días— se llegará a la suma de un millón de pesos bolivianos. Esto permitirá cubrir los gastos totales de organización y premios de la competencia.

Barcelona puntea en el Ecuador

SAN SALVADOR, 2 (AP).- La selección de Fútbol de El Salvador venció a la de Panamá por 4-1 en su segundo partido de la fase eliminatoria del Campeonato Mundial de 1978 en la Argentina.

San Salvador ganó a Panamá por 4-1

QUITO, AGO. 2 (AFP).- El equipo Barcelona de Guayaquil es el nuevo puntero del Campeonato Ecuatoriano de fútbol de primera división, en su etapa de finalización, al derrotar al cuadro quiteño Aucas por 3-0.

Alcanzó éxito la competencia motociclística Vuelta al valle

COCHABAMBA, AGOSTO 2 (PRESENCIA).- Oscar Navia, Víctor Calderón, Félix Alemán y Wilfredo Fiorilo, se adjudicaron esta tarde los primeros puestos de sus respectivas series, en la prueba motociclística denominada "Vuelta al Valle".

La competencia, sobre un total de 174 kilómetros, fue largada por el Presidente de la República, Gral. Hugo Banzer Suárez, en medio de una entusiasta multitud.

La prueba se corrió sin mayores problemas en caminos mixtos, de tierra suelta, asfaltados y terraplenados.

Los ganadores hicieron prevalecer su mejor experiencia y se ubicaron primeros en las categorías de 350 especial, 350 cc, 150 cc, y 100 cc., respectivamente.

AL BENI: Elenco de Olympic que sostendrá un Torneo Cuadrangular en el Beni. El elenco "sanpedrino" aún no ha logrado salir de su incómoda situación en la tabla de posiciones del torneo paceño.

Monzón perdió combate con justicia argentina

BUENOS AIRES, AGO. 2 (AFP).- Signado por la violencia, que conoció desde su nacimiento en una humilde vivienda santafecina donde la comida escaseaba, Carlos Monzón perdió hoy un combate contra la justicia por haber utilizado sus puños fuera del ring.

Hace diez años, el actual campeón mundial de los medianos agredió a un fotógrafo en una fiesta navideña cuando no soñaba todavía con una fama que no declinará durante los diecinco meses de prisión que le esperan, de quedar firme la sentencia que seguramente apelarán sus abogados.

Una semana atrás, Monzón viajó a Santa Fe, su provincia de origen, donde posee un campo.

En presencia del gobernador, Monzón anunció donaciones benéficas en la capital provincial cuando todavía los periodicos locales comentaban un accidente automovilístico que sufrió esos días.

El sábado último, mientras jugaba a la ruleta en el lujoso casino del hotel Mayorazgo de la vecina ciudad de Paraná, un cliente ya desvalijado y al parecer algo alcoholizado le pidió dinero.

Monzón soportó, además, varios golpes del desconocido uno de los cuales lo alcanzó de pleno en la boca. "Me contuve para no hacer un desastre", comentó el campeón luego de recibir atención médica.

Carlos Monzón aprendió la lección recibida diez años antes, cuando un juez santafecino se apresuraba a finalizar el juicio que en 1967 le inició un fotógrafo por daños físicos.

Desde la última pelea del campeón realizada en Montecarlo frente al colombiano Rodrigo Valdez, la prensa local comenzó a ventilar el cambio de manager que lo "aconseja".

Con el mucho dinero ganado con sus puños, Monzón trocó al empresario Tito Lectoure por un comerciante de automotores que ahora maneja sus finanzas.

La primera incursión del imbatible ante la justicia data de 1965 cuando recibió una condena en Santa Fe, por desórdenes callejeros que no lo llevaron a la cárcel debido a su falta de antecedentes.

Demoliendo hombres para ganarse la vida, Monzón hizo de los puños una manera de expresión hasta que, lentamente y al tiempo que concretaba una ascendente carrera hacia el título mundial, las ganancias le permitieron retirarse de los ambientes duros.

El campeón perdió asimismo un juicio de divorcio que le inició su esposa legal, junto con la tenencia de sus hijos.

APELACION

BUENOS AIRES, AGO 2 (AFP).- El púgil Carlos Monzón apeló la sentencia que lo condena a 18 meses de prisión, según aseguraron hoy aquí allegados al campeón mundial de los medianos.

El escrito de apelación fue presentado esta tarde por el patrocinante del boxeador argentino en Santa Fe, el abogado Iván Raimondi.

Los informantes señalaron que al no estar aún la sentencia en firme, Monzón no tiene inconveniente para viajar al exterior y que lo haría en las próximas horas.

Juan Carlos Fernández se retirará de fútbol activo

Juan Carlos Fernández, integrante de las selecciones nacionales de fútbol y del primer equipo del club Bolívar, manifestó a nuestros redactores que, en el transcurso de este mes, "colgará" los botines" poniendo así punto final a su carrera de deportista.

El mencionado jugador, nacido en Bolivia pero criado y radicado durante más de 18 años en el Perú, integró también la selección de ese país y jugó en el primer equipo de Munici
Juan Carlos Fernández, manifest
de dar la información, que su ale
fútbol se debe a asuntos estrictamente
Desea -dijo- concluir su carrera de
brevedad posible para luego dedicarse
fesión. El popular "janca" deberá
trimonio a fines del presente año.
aclaró que no es ese factor el que
pulsando a dejar la práctica del fut

diga!... SALUD CON CERVEZ
TAQUIÑA

PEDIDOS A
FABRICA SALVIETTI
TEL. 5223
TAQUIÑA 80 AÑOS
SALVIETTI 56 AÑOS
SON CALIDAD Y TRADICION BOLIVIANA !
DONDE SE VENDE PAPAYA SALVIETT
COMPRE CERVEZA TAQUIÑA EN